



SIAPAME

**ACTA DE REUNION DEL CONSEJO
DIRECTIVO DEL SISTEMA DE AGUA POTABLE, ALCANTARILLADO Y
SANEAMIENTO DEL MUNICIPIO DE AMECA
FECHA: 19 DE NOVIEMBRE DEL 2025.**

ACTA NÚMERO 6.

EN LA CIUDAD DE AMECA, JALISCO, SIENDO LAS 9:31 NUEVE HORAS CON TREINTA Y UN MINUTOS DEL DIA 19 DE NOVIEMBRE DE 2025 DOS MIL VEINTICINCO, EN LAS INSTALACIONES DEL ORGANISMO PÚBLICO DESCENTRALIZADO DENOMINADO SISTEMA DE AGUA POTABLE, ALCANTARILLADO Y SANEAMIENTO DEL MUNICIPIO DE AMECA, JALISCO, UBICADO EN LA CALLE CORREGIDORA NO. 500, ENCONTRANDOSE PRESENTES:

**LOS INTEGRANTES DEL CONSEJO DIRECTIVO DEL ORGANISMO CITADO
TAL Y COMO SE ENLISTAN A CONTINUACION:**

NOMBRE DEL REPRESENTANTE	CARGO
C. MARTHA CATALINA LOZA CASTRO (PRESENTE)	PRESIDENTA MUNICIPAL Y DEL CONSEJO DIRECTIVO DEL SIAPAME, DE LAS COMISIONES EDILICIAS DE ECOLOGÍA Y AGUA.
LCLI. OSCAR OMAR ROBLES SOLTERO (PRESENTE)	ENCARGADO DE DESPACHO SIAPAME
LIC. FRANCISCO EMMANUEL ÁVILA GÓMEZ (PRESENTE)	ENCARGADO DE HACIENDA PÚBLICA Y PATRIMONIO MUNICIPAL

VOCALES DEL CONSEJO

NOMBRE DEL REPRESENTANTE	CARGO
DRA. CLAUDIA JUDITH LLANOS PÉREZ (PRESENTE)	REGIDORA DE SALUD
LCP. VICTOR MANUEL AMADOR RAMOS (AUSENTE)	SÍNDICO MUNICIPAL
ARQ. VÍCTOR JAVIER ZEPEDA JÍMENEZ (PRESENTE)	DIR. DE INFRAESTRUCTURA Y OBRA PÚBLICA





SIAPAME

ARQ. FRANCISCO JAVIER BARAJAS BARAJAS LUQUÍN (AUSENTE)	DIR. DE PLANEACIÓN Y DESARROLLO URBANO
LIC. ANTONIO ISMAEL URIBE VARO (AUSENTE)	REP CLUB DE LEONES
LIC. DANIEL LÓPEZ VÁZQUEZ (PRESENTE)	REP. COMISIÓN ESTATAL DEL ESTADO DE JALISCO (CEA)
C. MARÍA ELIZABETH NUÑO GUTIERREZ (PRESENTE)	REP. CÁMARA DE COMERCIO
C. UBALDINA VÁZQUEZ RAMOS (PRESENTE)	REP. SECRETARIA DE PLANEACIÓN Y PARTICIPACIÓN CIUDADANA DEL ESTADO DE JALISCO (SPPC)
ING. MARCO ANTONIO ROLDAN RODRÍGUEZ (PRESENTE)	REP. ASOCIACIÓN DE INGENIEROS CIVILES Y ARQUITECTOS DE AMECA A.C.
MTRA. ALICIA AGUIAR OLVERA (PRESENTE)	REP. SECTOR EDUCATIVO (DRSE)
C. J. EDUARDO JIMÉNEZ PADILLA (AUSENTE)	REP. ASOCIACIÓN DE USUARIOS RIO ARRIBA
C. HECTOR ALEJANDRO RAMOS CASTILLO (AUSENTE)	REP. ASOCIACIÓN DE USUARIOS RIO ABAJO.
ING. MARIA ANGELICA ALTAMIRANO OROZCO (PRESENTE)	REP. INGENIO SAN FRANCISCO AMECA
LAE. MIRIAM JUDITH SÁNCHEZ HERNÁNDEZ. (PRESENTE)	REP. ASOCIACIONES DE COLONOS
C. LUIS ABEL HERNANDÉZ ZEPEDA (PRESENTE)	REP. UNIÓN GANADERA DE AMECA

Francisco Javier Barajas Luquín
Antonio Uribe Varo
Daniel López Vázquez

María Elizabeth Nuño Gutiérrez
Ubalдина Vázquez Ramos
Marco Antonio Roldan Rodríguez
Alicia Aguiar Olvera

J. Eduardo Jiménez Padilla
Hector Alejandro Ramos Castillo
Maria Angelica Altamirano Orozco
Miriam Judith Sánchez Hernández

Luis Abel Hernández Zepeda





SIAPAME

EN SU CARÁCTER DE PRESIDENTA DEL CONSEJO DEL ORGANISMO OPERADOR DESCENTRALIZADO (SIAPAME), LA. C. MARTHA CATALINA LOZA CASTRO, PROCEDE A NOMBRAR LISTA DE ASISTENCIA, HECHO LO ANTERIOR Y DESPUÉS DE CONSTATAR CON LA PRESENCIA DE QUINCE CONSEJEROS, **ADEMÁS DE LA PRESIDENTA DEL CONSEJO, Y EL SECRETARIO SE DECLARA ABIERTA LA REUNIÓN EN VIRTUD DE LA EXISTENCIA COMPROBADA DEL QUÓRUM LEGAL.**

ACTO SEGUIDO LA PRESIDENTA MUNICIPAL Y DEL CONSEJO DIRECTIVO DEL SIAPAME PROCEDE A DAR LECTURA DEL SEGUNDO PUNTO DEL ORDEN DEL DÍA DE LA SEXTA SESIÓN DEL CONSEJO DIRECTIVO DEL ORGANISMO PÚBLICO DESCENTRALIZADO DENOMINADO SISTEMA DE AGUA POTABLE, ALCANTARILLADO Y SANEAMIENTO DEL MUNICIPIO DE AMECA, JALISCO.

SEGUNDO PUNTO. - APROBACIÓN DEL PAGO DE AGUINALDO DEL AÑO 2025.

En el anterior punto la Presidenta Municipal, Martha Catalina Loza Castro, le cede el uso de la voz al Encargado de Despacho del Siapame dando inicio, así como segundo punto aprobación del pago de aguinaldo del año 2025.

Encargado de Despacho del Siapame, Oscar Omar Robles Soltero: Muy buenos días a todos, agradecerles su presencia, sabemos que es una cuestión legal el hacer el pago de aguinaldo, sin embargo en Siapame normalmente se les entrega el día quince, en esta ocasión queremos hacer el pago del aguinaldo a los compañeros en la primera semana de diciembre, esto debido a que algunos compañeros comentan que se les da el quince y ya tienen muy poco espacio para comprar lo que quieren y dicen que compran lo que sobra, entonces afortunadamente tenemos finanzas estables y está dentro de nuestro presupuesto y ya tenemos el dinero del aguinaldo, entonces quiero someterlo a aprobación que sea en la primer semana del mes de diciembre.

Presidenta Municipal y del Consejo Directivo del Siapame, Martha Catalina Loza Castro: Si están de acuerdo favor de levantar su mano, ok aprobado por unanimidad, por lo cual pasaremos al tercer punto.

CONTINUANDO CON EL ORDEN DEL DIA LA PRESIDENTA MUNICIPAL Y DEL CONSEJO DIRECTIVO DEL SIAPAME, PROCEDE A DAR LECTURA AL TERCER PUNTO QUE A LA LETRA DICE:

TERCER PUNTO. - AUTORIZACIÓN PARA MODIFICACIÓN DEL PRESUPUESTO 2025.

Encargado de Despacho del Siapame, Oscar Omar Robles Soltero: Si claro, dentro del plan de trabajo en la antepenúltima hoja viene el presupuesto que autorizamos en el 2024, que era bajo en cual nos vamos a regir este 2025, hubo algunos rubros como los ADEFAS que se nos disparó el gasto, es decir hemos pagado casi cuatro millos de pesos de adeudo y afortunadamente dentro de lo malo, lo bueno es el incremento que hemos tenido este año es de un aproximado del 11% al último día de octubre, llevamos recaudados treinta y dos millones setecientos mil pesos, normalmente la estadística decía que se recaudaba alrededor de treinta millones de pesos, entonces ya rebasamos los treinta millones novecientos dos mil pesos que presupuestamos, esto nos ha dado la oportunidad de hacer obra, en su momento comprar la retro, ahorita tener ya delimitado el dinero para poder salir los compromisos de noviembre y diciembre y sin salir con pendientes de pagos a proveedores ni pago de nómina ni mucho menos.

Ma Elizabeth Paredes

Ed H
Ma. Celia J. C.

Amal

[Handwritten signature]

[Handwritten signature]

[Handwritten signature]

[Handwritten signature]





SIAPAME

Lo único que estaría pendiente presidenta sería el adeudo que tenemos todavía con la Conagua habrá en su momento tener que pedir autorización para renegociarla, pero fuera de eso ya no tenemos ningún adeudo ni con proveedores ni con compañeros, en algunos que nos pasamos es en servicios personales, que se han ido algunos compañeros por decisión propia y por decisión de siapame se han liquidado al 100% para evitar demandas y laudos el día de mañana, pero también de la misma forma hemos estado atacando los laudos que tenemos pendientes, esto nos ha mermado también un poquito y se nos fue el gasto en el concepto de servicios personales porque también le dios salida a dos laudos este año.

Dentro del presupuesto que veremos más adelante para el 2026 si viene también una partida para esa parte, porque se tiene tres laudos que ya no podemos avanzarlos más, entonces habrá que hacerles frente el siguiente año y bueno aun y con eso se cuenta con el dinero suficiente afortunadamente para salir este año sin ningún inconveniente, entonces solicito su aprobación para poder modificar el presupuesto y en la siguiente reunión una vez autorizado darles el presupuesto como quedo ya a fin de año.

Representante de la Comisión Estatal del Estado de Jalisco CEA, Lic. Daniel López Vázquez: Nos puedes decir nada mas ¿qué cuentas estas moviendo?

Encargado de Despacho del Siapame, Oscar Omar Robles Soltero: Si, lo único que se va a mover es servicios personales que viene en prevención de carácter laboral, económico y seguridad social y las ADEFAS que ese si las voy a mover alrededor de cuatro millones de pesos, se contempló un millón de pesos, pero afortunadamente pudimos pagar todo.

Representante de la Comisión Estatal del Estado de Jalisco CEA, Lic. Daniel López Vázquez: ¿Y esto estaría hasta que corte? ¿Estás haciendo el corte hasta el 31 de octubre?

Encargado de Despacho del Siapame, Oscar Omar Robles Soltero: Es correcto.

Representante de la Comisión Estatal del Estado de Jalisco CEA, Lic. Daniel López Vázquez: A ok y la modificación la presentarías en enero yo creo ya como fue el cierre verdad.

Encargado de Despacho del Siapame, Oscar Omar Robles Soltero: Es correcto.

Presidenta Municipal y del Consejo Directivo del Siapame, Martha Catalina Loza Castro: ¿Alguien tiene otra observación? ¿No? Bien si están de acuerdo en que se lleve a cabo el tema de las modificaciones y se nos presente como corresponde en fechas que tiene que presentarse pues favor de levantar su mano. Aprobado por unanimidad.

CUARTO PUNTO. - ANÁLISIS, DISCUSIÓN Y EN SU CASO APROBACIÓN DEL PRESUPUESTO DE EGRESOS DEL AÑO 2026.

Presidenta Municipal y del Consejo Directivo del Siapame, Martha Catalina Loza Castro: Pasaremos a los que sería el cuarto punto, que es análisis, discusión y en su caso aprobación del presupuesto de egresos del año 2026.

Encargado de Despacho del Siapame, Oscar Omar Robles Soltero: Gracias presidenta, tienen por ahí en sus manos el presupuesto de egresos del año 2026, si bien es cierto que este año vamos a rebasar los treinta y tres millones de pesos en recaudación, sin tomar en cuenta las devoluciones de IVA que nos puedan hacer a final de año pretendimos no irnos con la finta de lo bien afortunadamente que nos fue este año, sabemos que este año con las tomas clandestinas que en un momento

Ma Elizabeth

EdH

Robles Soltero

Martha Loza

Daniel López

Martha Loza

Robles Soltero





SIAPAME

aquí, sin embargo si queremos ser un poquito más recatados en esa parte, entonces no sé si sea correcta la palabra pero es lo que tratamos de hacer.

Representante de la Comisión Estatal del Estado de Jalisco CEA, Lic. Daniel López Vázquez: Si es que estas considerando el mismo presupuesto del año pasado treinta y dos millones setecientos.

Encargado de Despacho del Siapame, Oscar Omar Robles Soltero: El año pasado fueron treinta millones novecientos.

Representante de la Comisión Estatal del Estado de Jalisco CEA, Lic. Daniel López Vázquez: ¿Y vas a cerrar con treinta y dos setecientos?

Encargado de Despacho del Siapame, Oscar Omar Robles Soltero: El presupuesto para el siguiente año sí.

Presidenta Municipal y del Consejo Directivo del Siapame, Martha Catalina Loza Castro: ¿Para este año?

Encargado de Despacho del Siapame, Oscar Omar Robles Soltero: No para este año es muy probable que alrededor de los treinta y cuatro millones.

Representante de la Comisión Estatal del Estado de Jalisco CEA, Lic. Daniel López Vázquez: Ok esta sobradita verdad.

Encargado de Despacho del Siapame, Oscar Omar Robles Soltero: Si.

Representante de la Comisión Estatal del Estado de Jalisco CEA, Lic. Daniel López Vázquez: Yo si te pediría que consideraras en tu planeación todo lo que piensas adquirir, porque yo creo que tienes muchas necesidades, herramientas, equipo de transporte, los proyectos que tengas en mente, si estas considerando ya lo de la construcción, lo de los paneles y otro proyectos que tengas en mente para que dentro de tu plan este considerado lo del presupuesto, que bien lo decía el tesorero la sesión pasada que lo tengas contemplado para ejecutar.

Presidenta Municipal y del Consejo Directivo del Siapame, Martha Catalina Loza Castro: Seria ahí no sé qué se agregará al presupuesto o que se haga un replanteamiento del presupuesto.

Representante de la Comisión Estatal del Estado de Jalisco CEA, Lic. Daniel López Vázquez: Un replanteamiento yo creo que si porque no estas considerando el diez por ciento, no te vayas tan corto vete a un punto medio considerando que también va haber un proceso para que te ayuden a actualizar tu base, que es la reclasificación del padrón y pueda haber un poquito más de respuesta en otros conceptos y puedas considerar o que hagas nuevo proyectos, mete todo ponlo aquí sobre la mesa para que podamos avanzar y ayudarte a que este mejor el OPD.

Encargado de Despacho del Siapame, Oscar Omar Robles Soltero: Si de hecho muchas gracias licenciado, de los proyectos que traemos el siguiente año es precisamente que ya estamos cortos en vehículos con el área de cortes que ingresamos y el visiteo de casa por casa si creo que estamos cortos ya en vehículos.

Si tenemos pensado ya comprar una pipa de agua, también con el apoyo de compañero y de los de la CEA ponerle filtros al pozo paraíso que es uno de los pozos que da más agua en Ameca, ya tenemos el dictamen técnico solo falta que me pasen el presupuesto creo que va a andar entre los doscientos y el medio millón de pesos, pero pues ya le daremos una solución definitiva a ese pozo que tanto nos ha ayudado, pero que también tanto nos ha causado malestares a muchas personas y sobre todo a los que no estaban acostumbramos, yo tengo quince años viviendo

Ma Elizabeth Aguilar
EH
with with force
Amelia
Amelia

[Handwritten signature]





SIAPAME

en la Mezquitera y siempre nos había llegado así pero entiendo que año con año se ha ido por cuestiones naturales se ha notado un poco que la calidad del agua no es tan buena. Y pues obviamente el hacer las oficinas también es uno de los puntos que vienen por ahí pendientes, veo en el presupuesto que adecuaciones podemos hacer para presentarlo antes de que termine el año y poder aprobarlo de manera definitiva.

Representante de la Comisión Estatal del Estado de Jalisco CEA, Lic. Daniel López Vázquez: Si y así te será sencillo nada más ejecutar.

Presidenta Municipal y del Consejo Directivo del Siapame, Martha Catalina Loza Castro: Si.

Representante de la Comisión Estatal del Estado de Jalisco CEA, Lic. Daniel López Vázquez: Estar presentando avances y como conforme lo que ya se aprobó ya lo sigas ejecutando, si considera todo lo que tu traes en proyecto para que entre en tu presupuesto.

Presidenta Municipal y del Consejo Directivo del Siapame, Martha Catalina Loza Castro: Entonces si están de acuerdo este punto lo estaríamos dejando como pendiente para una próxima sesión, para que nos hagan un replanteamiento y ya entren todos los proyectos como debe de ser si están de acuerdo favor de expresarlo levantando su mano, muy bien entonces si se presentara un nuevo replanteamiento del presupuesto en próxima sesión del consejo.

QUINTO PUNTO. –PRESENTACIÓN PLAN DE TRABAJO SIAPAME 2026.

Presidenta Municipal y del Consejo Directivo del Siapame, Martha Catalina Loza Castro: Pasaremos al punto número cinco que es la presentación del plan del trabajo de Siapame 2026.

Encargado de Despacho del Siapame, Oscar Omar Robles Soltero: Por ahí les entregamos un cuaderno que es la continuación del plan de trabajo anterior que incluso viene un poquito más específico, estamos siendo muy críticos, viendo en que nos equivocamos para no abundar en tanto, también vienen los nuevo proyectos que es los filtros para el pozo del paraíso, ayer paso personal del CEA porque estamos buscando reactivar el pozo de la esperanza, también estamos pensando reactivar el pozo de Cancún que es el que le daba agua a la parte del Rocio, la colonia de los Ángeles y una parte del Porvenir, creo que algunos de los adeudos que tenemos como sociedad presidenta es el tener un mejor suministro de agua, la verdad que si hemos buscado este año como hacer llegar a tener una mejor calidad de agua y a más precisión pero los pozos son insuficientes sin embargo también como comentaba en la reunión pasada, el incrementar más gasto al Siapame en ocasiones es un poquito complejo por eso pedíamos lo de los paneles solares pero es prácticamente la continuación del pan de trabajo anterior y queremos empezar también no se si me lo permitan el siguiente año pero vamos a hacer todo lo posible empezar a automatizar pozos, algunas válvulas y ver de manera casi instantánea cuando este una baja de presión. Esto quiere decir que rápido nos demos cuenta de si hay fuga donde esta o en que rango puede estar, ya.

El arquitecto que tenemos aquí en Siapame nos tiene todo listo, el sistema de redes cuanto abarca cada pozo, cuantos litros da, como corren la líneas y ahí es donde nos damos cuenta lo importante que son tres pozos precisamente aquí en Ameca, de las líneas tan largas que tiene esos pozos, cuando tenemos problemas, porqué nos cuesta tanto trabajo llegar, es lo que no teníamos antes el contexto y hoy ya

Ma Elizabeth Paredes

Ed H
Ma. Catalina Loza Castro

Oscar Omar Robles Soltero

Arq. Oscar Omar Robles Soltero

Arq. Oscar Omar Robles Soltero

[Handwritten signature]





SIAPAME

viéndolo en computadora hasta donde llegan las líneas y hasta donde corren nos damos cuenta por qué John Deere, Consorcio y Paraíso son los tres más importantes, digo todos son importantes pero se nos apaga uno de esos y se nos complica llegar todas las redes porque son mucho muy grandes.

Representante de la Comisión Estatal del Estado de Jalisco CEA, Lic. Daniel López Vázquez: ¿Y ya tienes una estimación de lo que te costaría todo esto?

Encargado de Despacho del Siapame, Oscar Omar Robles Soltero: El día de ayer tuvimos pláticas con compañero tuyos de la CEA, ellos se llevaron algunos oficios y nos comentaban que ellos lo único que a veces necesitan es el brocal para poder perforar que sale alrededor de medio millón ochocientos mil pesos y el diésel, más el equipamiento.

Representante de la Comisión Estatal del Estado de Jalisco CEA, Lic. Daniel López Vázquez: Entonces ya para considéralo de una vez en el presupuesto.

Encargado de Despacho del Siapame, Oscar Omar Robles Soltero: Es correcto, primero ver lo de los permisos, donde se puede perforar y todo esto, pero si tenemos contemplado el ver que tan viable puede ser y donde, sobre todo.

Representante de la Comisión Estatal del Estado de Jalisco CEA, Lic. Daniel López Vázquez: Un comentario, es importante plantear todo lo que necesitas o quieres hacer, es posible que vallas mediando en el camino, saber de si es posible iniciar el proyecto o no, puede que algunos proyectos no los cumplas, pero vas avanzando vas teniendo ya una planeación.

Encargado de Despacho del Siapame, Oscar Omar Robles Soltero: Si de hecho esta nada más como propuesta ahí y conforme vallamos avanzando como dice el licenciado Daniel modificar yo creo que todos los planes de trabajo son modificables en cualquier momento que se necesiten, entonces es en lo que nos vamos a enfocar en el siguiente año.

Presidenta Municipal y del Consejo Directivo del Siapame, Martha Catalina Loza Castro: Si están de acuerdo en aprobar el plan de trabajo de Siapame 2026 con estas observaciones que se acaban de realizar favor de levantar su mano, aprobado por unanimidad.

Representante Asociación de Ingenieros Civiles y Arquitectos de Ameca, A. C Ing. Marco Antonio Roldan Rodríguez: Yo tengo una pregunta con respecto a las oficinas aquí tienes un presupuesto, estaba checando ¿Si ajustas con ese presupuesto? porque veo que no tiene herrería o pintura.

Encargado de Despacho del Siapame, Oscar Omar Robles Soltero: Si este sería como el primer bosquejo que nos sacó el arquitecto, no trae mueble ni nada de ese tipo, pero es lo que le llaman la obra negra entonces lo que el trae abra que buscar como decía el licenciado Daniel alguna empresa externa, pero el presupuesto que le da a él es de ochocientos catorce mil novecientos ochenta y cuatro punto cuarenta y tres, partir de ahí empezar a buscar una empresa de arquitectos o ingenieros de aquí que nos pueda dar presupuesto ya general pero esto lo tomamos ya como un precio base.

Que de hecho parte del proyecto de la presidenta es que las obras se hagan con personal de Ameca, entonces partiendo de aquí que nos hagan los presupuestos y licitarlas.

Presidenta Municipal y del Consejo Directivo del Siapame, Martha Catalina Loza Castro: Aquí yo creo la pregunta a lo que viene es para que lo contemples de una vez dentro del presupuesto que si hay un poquito más que puedas tener ese

Ma Elizabeth Lopez

Robles Soltero
Edmundo
Robles Soltero

Martha Catalina Loza Castro
Robles Soltero
Edmundo

Robles Soltero
Edmundo

[Handwritten signature]

[Handwritten signature]





SIAPAME

colchoncito precisamente para eso que se tenía y se aproveche si va a haber un replanteamiento del presupuesto y lo contemples de una vez para que ya lo puedas ejecutar ya una vez votado el presupuesto por el consejo y no tengas que estar esperando otra reunión para que puedas estar ejecutando los proyectos si no que ya se aprueben dentro del presupuesto, más o menos quedaría de esa manera entonces trata de verte un poquito más desahogado, si te sobra equipas y ya entonces en una sesión vemos hacia donde se puede redireccionar ese pequeño sobrante que te quede.

Entonces eso más que nada en el punto de trabajo bueno se aprobó como tal con las observaciones que se hicieron y nada más que lo tomes en cuenta.

SEXTO PUNTO. -PUNTOS PENDIENTES DE LA QUINTA SESIÓN.

Presidenta Municipal y del Consejo Directivo del Siapame, Martha Catalina Loza Castro: Pasaremos al punto número seis que son los puntos pendientes de la quinta sesión, Oscar tienes el uso de la voz.

Encargado de Despacho del Siapame, Oscar Omar Robles Soltero: El primer pendiente que dejamos la vez pasada es el presupuesto de los paneles solares, ahí están las tres cotizaciones, en total me hicieron llegar cinco pusimos las tres más viables, económicas una es de \$1,435,482.87 la segunda \$1,504,109 y la de \$1,076,855.26 tiene las mismas características todos, de repente los que están un poco más elevados contemplaban algún otro tipo de marcas, pero en cuanto a calidad y voltaje que nos da es lo mismo, manejan garantías que de hecho Dipsolar nos da una garantía de treinta años y el costo de recuperación es de 2.5 años, nos estaríamos ahorrando alrededor de cuarenta cincuenta mil pesos por mes de luz que eso podríamos invertirlos en otra cosa.

Representante de la Comisión Estatal del Estado de Jalisco CEA, Lic. Daniel López Vázquez: Y de las tres empresas ¿cuál es la que tiene mejores beneficios?

Encargado de Despacho del Siapame, Oscar Omar Robles Soltero: Proyectos solares porque aparte es un proveedor local es el que casi siempre instala aquí en Ameca y pues cuando se nos dio el inicio de administración ellos fueron los que vinieron y nos apoyaron junto con otra empresa para poder echar a andar las computadoras que trabajaran con luz, pero con luz de los paneles solares para por lo menos poder estar dando la atención, lo iniciaron sin ningún costo y bueno ellos traen otros proyectos que nos los quieren hacer saber, ya en su momento se los haría saber a todos ustedes del consejo porque incluso pueden financiarnos y todo ese tipo de situaciones, pero yo como le comente a todas las empresas que cotizamos no queremos endeudamiento, ahorita echarle una droga más al Siapame no.

Por ahí también tenemos contemplado que a final del año probablemente podamos recuperar setecientos mil pesos de IVA, entonces eso también nos va a dar junto con el millón que creo vamos a tener disponible al finalizar el año, nos va a dar un poquito más de margen para poder maniobrar un poquito más.

Creemos que este año vamos a salir sin adeudos más que el de la CONAGUA y con un saldo a favor de entre uno y uno punto cinco millones de pesos sin incluir lo de la devolución del IVA, estaríamos hablando que entraríamos con números positivos el siguiente año.

Representante de la Comisión Estatal del Estado de Jalisco CEA, Lic. Daniel López Vázquez: ¿Aquí esto es para ejecutarse de manera inmediata?

Ma Elizabeth Guadalupe
Edel
Yvonne Leticia
Amador
Isabel
Alfonso

[Handwritten scribbles]





SIAPAME

Encargado de Despacho del Siapame, Oscar Omar Robles Soltero: Si, habrá que darle el 50% y el otro 50% ya que esté terminado.

Representante de la Comisión Estatal del Estado de Jalisco CEA, Lic. Daniel López Vázquez: ¿Y si se cuenta con el dinero para poder ejecutar esto?

Encargado de Despacho del Siapame, Oscar Omar Robles Soltero: Si.

Presidenta Municipal y del Consejo Directivo del Siapame, Martha Catalina Loza Castro: ¿Cuánto tiempo te tardan en terminar?

Encargado de Despacho del Siapame, Oscar Omar Robles Soltero: Alrededor de dos y tres meses es lo que tardan en terminar toda la obra.

Presidenta Municipal y del Consejo Directivo del Siapame, Martha Catalina Loza Castro: Entonces sería prácticamente entrando el siguiente ejercicio fiscal.

Este punto es uno de los que estaba pendiente si están de acuerdo de hecho se acuerdan que decían que sé que ejecutara y todo, pero quedamos en mejor traer las propuestas, ustedes revísenlas digan, vean si es viable, el recurso dices si lo tienes para iniciar entonces si es viable pues favor de levantar su mano.

Representante de la Comisión Estatal del Estado de Jalisco CEA, Lic. Daniel López Vázquez: Bueno una de las preocupaciones del tesorero era saber de qué partidas van a salir, obviamente no estaba presupuestado es una obra nueva, si se tiene el recurso nada más saber de qué partida, algo que no estes castigando nada más.

Encargado de Despacho del Siapame, Oscar Omar Robles Soltero: Si de hecho es parte de la actualización que vamos a hacer en el presupuesto, una vez que ya nos autorizaron hacer la actualización reajustarlo y acomodarlo en la partida que nos corresponde.

Nada más me refería de que partida va a salir que no estemos castigando, no sé si se tenía pensado la adquisición de algo esencial un equipo de bombeo o algo así y que no lo hagamos por hacer esto.

Encargado de Despacho del Siapame, Oscar Omar Robles Soltero: Sinceramente licenciado no teníamos presupuestado, nos ha ido mejor de los que esperábamos eso es una realidad, al inicio que comenzamos los resultados eran pesimistas sinceramente, estuvimos por ahí haciendo algunas actividades junto a los compañeros que entraron nuevos de corte, que nos vas a apoyar por ahí con una plática, entonces sinceramente el resultado que tenemos hoy te soy sincero ni yo lo esperaba.

Representante de la Comisión Estatal del Estado de Jalisco CEA, Lic. Daniel López Vázquez: No, porque tenía treinta millones y fueron cuatro millones más, esto te permite hacer esto.

Presidenta Municipal y del Consejo Directivo del Siapame, Martha Catalina Loza Castro: Sería de lo excedente ya de lo que tenías presupuestado, por ejemplo, lo que se recaudó que esta excedente al presupuesto.

Representante de la Comisión Estatal del Estado de Jalisco CEA, Lic. Daniel López Vázquez: Te lo digo porque revisan mucho las partidas que indican de donde estas tomando el dinero, dinero que lo tenías destinado para un proyecto de obra o no sé, pero en este caso hay una justificación porque estas recaudando más y ese excedente es en donde lo estas encausando.

Encargado de Despacho del Siapame, Oscar Omar Robles Soltero: Lo más probable es lo que lo metamos en la partida 3571 que es instalación, reparación y

Ma Elizabeth Jaramila
Edy
Jacinto
Frank
Sección
Andrés
Andrés

[Handwritten scribbles]





SIAPAME

mantenimiento de maquinaria, otros equipos y herramienta ahí tenemos presupuestado un millón de pesos, pero sabemos que compramos la retro excavadora, sería la partida yo creo que vamos a afectar.

Presidenta Municipal y del Consejo Directivo del Siapame, Martha Catalina Loza Castro: Entonces sería más bien del excedente del presupuesto de lo que tenías presupuestado y que designaras a alguna de las partidas de acuerdo a la modificación que se te permitió hace un rato con las observaciones planteadas para poderlas realizar, estaríamos de acuerdo entonces en ese sentido y si están de acuerdo en lo que ahorita se te acordando favor de expresarlo levantando su mano, aprobado por unanimidad.

Encargado de Despacho del Siapame, Oscar Omar Robles Soltero: También presidenta me gustaría hacer la aclaración para que estén ustedes más tranquilos, sabemos que lo que se le paga a la CONAGUA de manera trimestral subió un 100%, es decir anteriormente cada trimestre se pagaban \$190,000 pesos y hoy estamos pagando cerca de los \$400,000 pesos , también ya se tiene cubierto los tres trimestres y al final de este año vamos a pagar el cuarto trimestre , también estaríamos con la CONAGUA desde que inicio nuestra administración a la fecha que nos corresponde a fin de este mes estaríamos cubiertos al 100% y ya se cuenta con el dinero para cubrir ese pago.

Representante de la Comisión Estatal del Estado de Jalisco. Lic. Daniel López Vázquez: La pregunta sería ¿Por qué te aumento? ¿Qué razón te dieron?

Presidenta Municipal y del Consejo Directivo del Siapame, Martha Catalina Loza Castro: Pasamos de nivel 2 a nivel 1, fue lo que nos dijeron cuando asistimos al consejo.

Representante Ingenio San Francisco, Ingeniera María Angelica Altamirano Orozco: La cantidad de agua paso de 16.16 m³ a 33.33m³ según la ley federal de derechos.

Representante de la Comisión Estatal del Estado de Jalisco, Lic. Daniel López Vázquez: Su vecino Tala también, porque aumento la población en unos pozos que no deberían de pagar ahora tienen que pagar, entonces van a sacar dinero.

Presidenta Municipal y del Consejo Directivo del Siapame: Quedaba otro tema pendiente por hablar, porque creo que eran dos los pendientes de la quinta sesión y lo de la construcción.

Encargado de Despacho del Siapame, Oscar Omar Robles Soltero: Si.

Presidenta Municipal y del Consejo Directivo del Siapame: ¿El tema de la construcción nos quedamos con que a lo mejor iba a haber algún avance en este ejercicio fiscal o lo vas a dejar como proyecto hasta el siguiente y lo vas a plantear dentro del presupuesto?

Encargado del Despacho del Siapame, Oscar Omar Robles Soltero: No, yo considero que lo vamos a ver en la siguiente sesión que tengamos los presupuestos ya tomaremos una decisión, cotizarlos con los arquitectos e ingenieros de Ameca y externos, que fue lo que nos preguntó el licenciado, a mí en lo personal me gustaría hacerlo con el personal de aquí del Siapame, creo nos podríamos ahorrar un poco más, pero ya una vez que nos entreguen los presupuestos ya tomaríamos una decisión.

Representante de la Comisión Estatal del Estado de Jalisco, Daniel López Vázquez: Bueno fue una idea , mira yo lo que consideraría es, tú ya tienes una curva de aprendizaje en tu personal , el aprovecharlos a veces en tareas de aquí no nos ayuda para poder prestar la atención que se requiere pero hay opciones, puedes

Martha Catalina Loza Castro
Ma. Elizabeth Morales
OS

Daniel López Vázquez
Amelia

Oscar Omar Robles Soltero
OS

Daniel López Vázquez
OS

[Handwritten scribble]





SIAPAME

hacer contratación eventual y aquí el director de obras comento que él iba a apoyarte para poder hacer un planteamiento de trabajo, se puede contratar un personal de trabajo eventual exclusivamente para esa área , no necesario contratar una empresa externa, tú tienes aquí quien te recomiende a los arquitectos no siento que sea necesario.

Es como nosotros en la CEA estamos llenos de ingenieros y nuestros drenajes están mal y si es cierto están mal, no hemos podido arreglar eso.

Presidenta Municipal y del Consejo Directivo del Siapame, Martha Catalina Loza Castro: Es que aquí tal vez a lo que te dices, si tú ya tienes un presupuesto de un proyecto, ya tu consideraras si se lo designas a arquitectos o ingenieros, o a un externo o lo puedes ejecutar aquí mismo porque ya vas incluir dentro de ese proyecto el pago de personal eventual.

Representante de la Comisión Estatal del Estado de Jalisco, Lic., Daniel López Vázquez: Si tú ya tienes una idea toma las mejores opciones, arrastra el lápiz, si considera el equipamiento si es posible, lo que le vas a dar uso inicialmente, eso es cosa de arrastrar el lápiz y saber hacia dónde y cómo movernos.

Presidenta Municipal y del Consejo Directivo del Siapame, Martha Catalina Loza Castro: Entonces bueno, quedaría plasmado en la siguiente sesión van a traer las propuestas y por supuesto al incluirlo en el presupuesto, donde ya sería su aprobación para la ejecución en el siguiente ejercicio fiscal, estamos de acuerdo de esa manera si es así favor de levantar su mano ok aprobado por unanimidad.

Y bueno si ya no hay algún tema que tratar, alguien que quiera hacer algún asunto o alguna observación tendríamos que pasar a lo que es la clausura, pero primero es preguntarse si alguien quiere hacer el uso de la voz ¿no? Bueno si ya no tenemos más temas que tratar pasaríamos a lo que corresponde a nuestra clausura.

HABIENDO AGOTADO LAS PARTICIPACIONES DE LOS CONSEJEROS RESPECTO DE LOS COMENTARIOS EXPRESADOS EN EL PUNTO SEIS DEL ORDEN DEL DIA DENOMINADO COMO PUNTOS PENDIENTES DE LA QUINTA SESIÓN LA PRESIDENTA MUNICIPAL DA CUENTA QUE ESOS TEMAS QUEDARON ANOTADOS, TENIENDOSE POR CONCLUIDO EL MISMO.

ACTO SEGUIDO CON LA FINALIDAD DE AGOTAR LOS PUNTOS DEL ORDEN DEL DIA DE LA PRESENTE SESIÓN, LA PRESIDENTA MUNICIPAL PROCEDE A DAR LECTURA AL SÉPTIMO Y ÚLTIMO PUNTO DEL ORDEN DEL DIA.

SÉPTIMO PUNTO. - CLAUSURA DE LA SEXTA SESIÓN ORDINARIA DEL CONSEJO DE SIAPAME PERIODO 2024-2027.

Vamos a dar seguimiento a lo que sería que corresponde al séptimo punto que es la clausura de la sexta sesión ordinaria del consejo del Siapame periodo 2024-2027.

LA PRESIDENTA, DA CUENTA A LOS INTEGRANTES DEL CONSEJO, QUE EL ORDEN DEL DÍA PROPUESTO HA SIDO AGOTADO EN LA TOTALIDAD DE SUS PUNTOS POR LO QUE LA PRESIDENTA LA C. MARTHA CATALINA LOZA CASTRO, DECLARA CONCLUIDA ESTA SEXTA SESIÓN ORDINARIA, DEL CONSEJO DIRECTIVO DEL ORGANISMO PÚBLICO DESCENTRALIZADO, DE AGUA POTABLE, ALCANTARILLADO Y SANEAMIENTO DEL MUNICIPIO DE AMECA, JALISCO, PERIODO 2024-2027, SIENDO LAS 10:15 DIEZ HORAS CON QUINCE MINUTOS DEL DÍA 19 DE NOVIEMBRE DEL AÑO 2025 DOS MIL VEINTICINCO, SE DECLARA FORMALMENTE CLAUSURADA LA PRESENTE SESIÓN AGRADECIENDO LA ASISTENCIA A TODOS LOS PRESENTES.

Martha Catalina Loza Castro
Daniel López Vázquez
...

...





SIAPAME

LEVANTANDO LA PRESENTE CONSTANCIA, FIRMANDO EN ELLA LOS QUE INTERVINIERON, SUPIERON Y QUISIERON HACERLO. -----

-----RUBRICAS-----

LOS INTEGRANTES DEL CONSEJO DIRECTIVO DEL ORGANISMO CITADO TAL Y COMO SE ENLISTAN A CONTINUACIÓN:

NOMBRE DEL REPRESENTANTE	CARGO	RUBRICAS
C. MARTHA CATALINA LOZA CASTRO	PRESIDENTA MUNICIPAL Y DEL CONSEJO DIRECTIVO DEL SIAPAME, DE LAS COMISIONES EDILICIAS DE ECOLOGÍA Y AGUA.	
LCLI. OSCAR OMAR ROBLES SOLTERO	ENCARGADO DE DESPACHO SIAPAME	
LIC. FRANCISCO EMMANUEL ÁVILA GÓMEZ	ENCARGADO DE HACIENDA PÚBLICA Y PATRIMONIO MUNICIPAL	

VOCALES DEL CONSEJO

NOMBRE DEL REPRESENTANTE	CARGO	RUBRICAS
LCP. VICTOR MANUEL AMADOR RAMOS	SÍNDICO MUNICIPAL	AUSENTE
DRA. CLAUDIA JUDITH LLANOS PÉREZ	REGIDORA DE SALUD	
ARQ. VÍCTOR JAVIER ZEPEDA JÍMENEZ	DIR. DE INFRAESTRUCTURA Y OBRA PÚBLICA	
ARQ. FRANCISCO JAVIER BARAJAS LUQUIN	DIR. DE PLANEACIÓN Y DESARROLLO URBANO	AUSENTE

Ma Elizabeth Jally
HT
Clara...
[Signature]
[Signature]
[Signature]





SIAPAME

ING. MARCO ANTONIO ROLDAN RODRÍGUEZ	REP. ASOCIACIÓN DE INGENIEROS CIVILES Y ARQUITECTOS DE AMECA A.C	
LIC. DANIEL LÓPEZ VÁZQUEZ	REP. COMISIÓN ESTATAL DEL ESTADO DE JALISCO (CEA)	
C. MARÍA ELIZABETH NUÑO GUTIERREZ	REP. CÁMARA DE COMERCIO	
MTRA. ALICIA AGUIAR OLVERA	REP. SECTOR EDUCATIVO (DRSE)	
C. J. EDUARDO JIMÉNEZ PADILLA	REP. ASOCIACIÓN DE USUARIOS RIO ARRIBA	AUSENTE
C. HECTOR ALEJANDRO RAMOS CASTILLO	REP. ASOCIACIÓN DE USUARIOS RIO ABAJO	AUSENTE
ING. MARIA ANGELICA ALTAMIRANO OROZCO	REP. INGENIO SAN FRANCISCO AMECA	
LAE. MIRIAM JUDITH SÁNCHEZ HERNÁNDEZ.	REP. ASOCIACIONES DE COLONOS	
C. LUIS ABEL HERNANDEZ ZEPEDA	REP. UNIÓN GANADERA DE AMECA	
LIC. ANTONIO ISMAEL URIBE VARO	REP CLUB DE LEONES	AUSENTE

Ma Elizabeth Nuño Gutierrez
DH
Ma Elizabeth Nuño Gutierrez
Alicia Aguiar Olvera
Eduardo Jimenez Padilla
Hector Ramos Castillo
Maria Angelica Altamirano Orozco
Miriam Judith Sanchez Hernandez
Luis Abel Hernandez Zepeda
Antonio Ismael Uribe Varo





SIAPAME

C. UBALDINA VÁZQUEZ RAMOS	REP. SECRETARIA DE PLANEACIÓN Y PARTICIPACIÓN CIUDADANA DEL ESTADO DE JALISCO (SPPC)	
---------------------------	--	--

Handwritten notes in blue ink, partially legible.

Handwritten signature in blue ink.

Handwritten signature in blue ink.

Ma Elizabeth Aguilar

Handwritten signature in blue ink.

Handwritten signature in blue ink.

Handwritten signature in blue ink.





SIAPAME



Ma Elizabeth...

Antonio...

...

...

...

...

...

...

LA INFRAESTRUCTURA DE AGUA Y DRENAJE, BAJO LA GESTIÓN DE NUESTRO ORGANISMO

"Innovación que Fluye, Transparencia que Fortalece, Agua que nos Une"



Sistema de Agua Potable, Alcantarillado y Saneamiento del Municipio de Ameca, Jalisco

Calle Corregidora No. 500, esquina Calle Ferrocarril, colonia Centro, Ameca, Jalisco.

Horario de atención: lunes a viernes de 08:00 a 15:00 horas. Número telefónico 01 (375) 758 7338 y 758 7087.

www.siapame.gob.mx

correo electrónico: contacto@siapame.gob.mx



SIAPAME

INTRODUCCIÓN

El presente **PLAN DE TRABAJO 2026** representa un esfuerzo integral del Sistema de Agua Potable, Alcantarillado Y Saneamiento del Municipio de Ameca, Jalisco (SIAPAME) para fortalecer y modernizar la gestión del recurso hídrico en beneficio de toda la población. Este documento es el resultado de un análisis profundo de las necesidades actuales del organismo, considerando tanto los desafíos operativos como las oportunidades de mejora identificadas a través del análisis FODA institucional.

El plan se fundamenta en ocho principios rectores de gestión que buscan transformar al SIAPAME en una institución más eficiente, transparente y cercana a la ciudadanía. Estos principios abarcan desde el conocimiento del organismo y sus funciones, hasta la creación del mejor ambiente laboral posible para nuestro equipo de trabajo, reconociendo que el factor humano es primordial para el buen funcionamiento de la red de agua y drenaje.

Con una visión integral que contempla aspectos técnicos, administrativos, financieros y sociales, este plan establece objetivos claros orientados a garantizar el suministro de agua potable, mejorar la calidad del servicio, optimizar la infraestructura existente, fortalecer la recaudación y promover una auténtica cultura del agua entre los habitantes del municipio de Ameca, Jalisco y sus comunidades. Todo ello bajo un enfoque de sostenibilidad, participación ciudadana y mejora continua que permita consolidar la confianza de los usuarios en su organismo operador para este 2026.

*Ma. Elizabeth
H. P.*

*Yvette
Cecilia*

Janet

Lucy

HH

NS

[Handwritten signatures]



Sistema de Agua Potable, Alcantarillado y Saneamiento del Municipio de Ameca, Jalisco

Calle Corregidora No. 500, esquina Calle Ferrocarril, colonia Centro, Ameca, Jalisco.

Horario de atención: lunes a viernes de 08:00 a 15:00 horas. Número telefónico 01 (375) 758 7338 y 758 7087.

www.siapame.gob.mx

correo electrónico: contacto@siapame.gob.mx



SIAPAME

ANALISIS FODA

El análisis FODA es una técnica que se usa para identificar las fortalezas, las oportunidades, las debilidades y las amenazas del negocio o, incluso, de algún proyecto específico. Si bien, por lo general, se usa muchísimo en pequeñas empresas, organizaciones sin fines de lucro, empresas grandes y otras organizaciones; el análisis FODA se puede aplicar tanto con fines profesionales como personales.

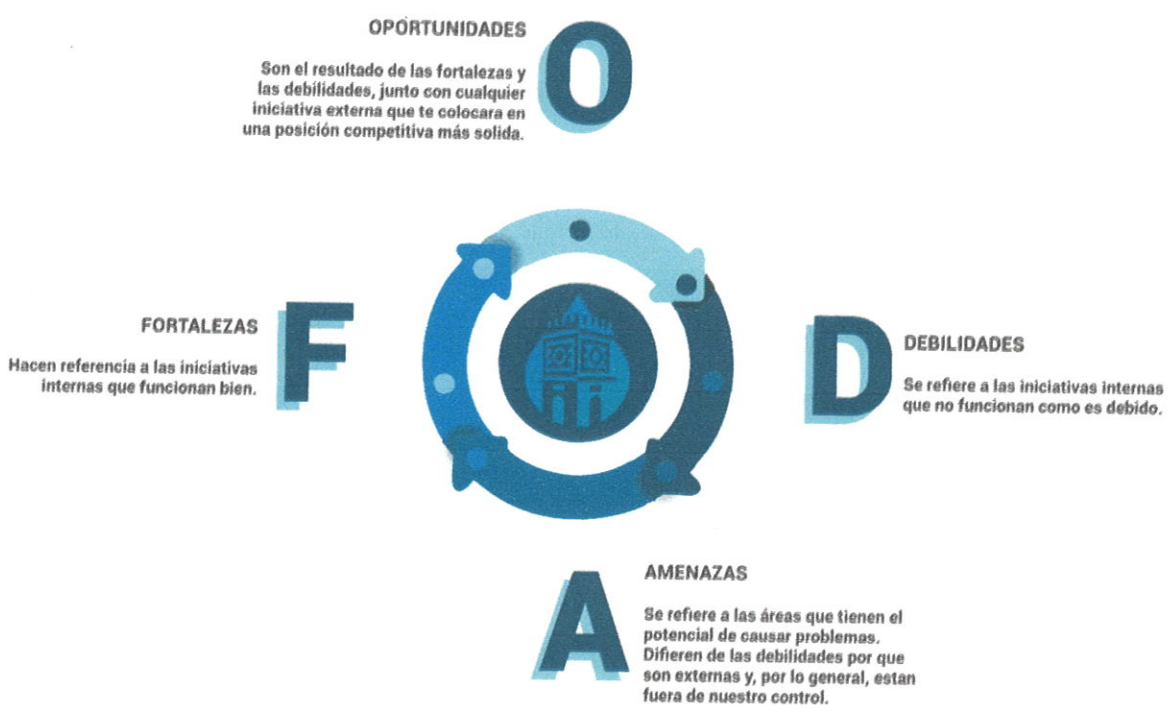

*Ma Elizabeth
Ma Elizabeth
Ma Elizabeth
Ma Elizabeth*

[Handwritten signatures and scribbles]

FACTORES INTERNOS:

Fortalezas (Factores internos positivos en SIAPAME)

Son las capacidades y recursos con los que SIAPAME ya cuenta y que le permiten operar con eficiencia y brindar un mejor servicio. Estas fortalezas dependen directamente de la gestión interna y pueden ampliarse con una buena administración.

En el caso de SIAPAME, las fortalezas pueden incluir:

- Conocimiento profundo de las redes de agua y alcantarillado del municipio.
- Personal operativo con experiencia y actitud de servicio.
- Maquinaria propia y adquisición de equipo nuevo.
- Capacitación constante para el personal.
- Buen ambiente laboral y cercanía con la ciudadanía.
- Imagen institucional en proceso de consolidación.

Estas virtudes colocan a SIAPAME en una posición favorable para mejorar su operación y fortalecer la confianza de los usuarios.





SIAPAME

Debilidades (Factores internos que limitan a SIAPAME)

Son aspectos dentro del propio organismo que obstaculizan el cumplimiento de los objetivos. Como dependen de la gestión interna, SIAPAME tiene la posibilidad de corregirlas con acciones estratégicas.

Ejemplos aplicados al organismo:

- Falta de aplicación o actualización de procesos administrativos.
- Escasez de material y equipo adecuado para trabajos de campo.
- Poca rotación de personal y falta de documentación reglamentaria.
- Rezago en la digitalización de trámites y comunicación interna.
- Recursos financieros limitados para proyectos mayores.
- Cartera vencida que afecta la operación.

Identificar estas debilidades es clave para transformarlas en oportunidades de mejora.

Oportunidades (Factores externos positivos para SIAPAME)

Son condiciones del entorno que pueden favorecer el crecimiento, modernización y fortalecimiento institucional de SIAPAME. Estas oportunidades también están disponibles para otros organismos operadores, pero depende de SIAPAME aprovecharlas mejor.

Ejemplos enfocados al organismo:

- Mayor interés público en el cuidado del agua.
- Apoyo de los gobiernos federal, estatal y municipal para capacitación o modernización.
- Crecimiento de la demanda de nuevos servicios y registros.
- Disponibilidad de tecnologías de medición, pago digital y control operativo.
- Alianzas con universidades, escuelas y organizaciones para proyectos educativos y sustentables.
- Acceso a programas como PRODDER para mejorar infraestructura.

Estas oportunidades pueden impulsar la eficiencia y la percepción ciudadana del organismo.

Amenazas (Factores externos que afectan a SIAPAME)

Son elementos del entorno que no dependen del organismo y que pueden afectar su operación, finanzas o imagen pública. SIAPAME no puede controlarlas, pero sí prepararse para enfrentarlas.

Ejemplos aplicados al contexto de un organismo operador de agua:

- Redes de distribución envejecidas y fuentes con riesgo de colapso.
- Morosidad de usuarios y falta de cumplimiento en convenios.
- Escasez de agua, variabilidad climática y efectos del cambio climático.
- Incremento en costos de energía y materiales.
- Percepción negativa por fallas heredadas o mala información.
- Urbanización desordenada que complica la gestión del agua.

Reconocer estas amenazas permite anticiparse y generar estrategias de mitigación.

Sistema de Agua Potable, Alcantarillado y Saneamiento del Municipio de Ameca, Jalisco

Calle Corregidora No. 500, esquina Calle Ferrocarril, colonia Centro, Ameca, Jalisco.

Horario de atención: lunes a viernes de 08:00 a 15:00 horas. Número telefónico 01 (375) 758 7338 y 758 7087.

www.siapame.gob.mx

correo electrónico: contacto@siapame.gob.mx

Ma Elizabeth
 E.H.
 Ma Elizabeth
 E.H.
 E.H.
 E.H.
 E.H.

(Handwritten scribbles)





SIAPAME

Consolidar una gestión transparente, participativa y orientada a resultados

- Promover la rendición de cuentas a la ciudadanía.
- Transparentar la operación, inversiones y destino de recursos.
- Recuperar la confianza ciudadana mediante mayor cercanía, comunicación efectiva y atención personalizada.

Fortalecer el capital humano de SIAPAME

- Implementar un programa de capacitación continua para todo el personal.
- Promover certificaciones, formación técnica y profesionalización del equipo.
- Mejorar condiciones laborales, incentivar el desempeño y fortalecer el sentido de pertenencia institucional.

PLAN ESTRATÉGICO SIAPAME 2026

Establecer una ruta clara para garantizar un servicio de agua potable y saneamiento eficiente, equitativo y sostenible



Ma Elizabeth Parody

Ma Elizabeth Parody

Ma Elizabeth Parody

Ma Elizabeth Parody

Ma Elizabeth Parody

[Handwritten signatures]



Sistema de Agua Potable, Alcantarillado y Saneamiento del Municipio de Ameca, Jalisco

Calle Corregidora No. 500, esquina Calle Ferrocarril, colonia Centro, Ameca, Jalisco.

Horario de atención: lunes a viernes de 08:00 a 15:00 horas. Número telefónico 01 (375) 758 7338 y 758 7087.

www.siapame.gob.mx

correo electrónico: contacto@siapame.gob.mx

[Handwritten mark]



SIAPAME

DIAGNÓSTICO DE CONTINUIDAD 2026

Cobertura y continuidad del servicio

- Evaluación del número de hogares con suministro adecuado, intermitencias o deficiencias.
- Identificación de zonas críticas con presión insuficiente o tandeos frecuentes.

Estado de la infraestructura hidráulica

- Revisión de pozos, equipos de bombeo, cárcamos, líneas de conducción, redes de distribución y drenaje.
- Valoración de necesidades de sustitución, rehabilitación y modernización.
- Análisis de eficiencia mecánica y eléctrica de equipos estratégicos.

Calidad del agua

- Resultados actualizados de análisis bacteriológicos y químicos conforme a la NOM-127-SSA1.
- Identificación de fuentes con riesgo de contaminación o agotamiento.
- Estrategias para garantizar cumplimiento normativo y mejorar la confianza ciudadana.

Sostenibilidad del recurso hídrico

- Análisis de niveles estáticos y dinámicos de pozos.
- Proyección de disponibilidad a mediano y largo plazo.
- Evaluación de impactos por cambio climático y urbanización.

Recaudación, cartera vencida y estructura tarifaria

- Diagnóstico de morosidad y eficiencia comercial.
- Propuesta de actualización tarifaria basada en criterios técnicos y sociales.
- Revisión de subsidios para garantizar equidad y sostenibilidad financiera.

Mantenimiento preventivo y correctivo

- Registro del estado de maquinaria, redes, equipos y vehículos.
- Implementación de un programa anual de mantenimiento preventivo para evitar fallas críticas.
- Fortalecimiento de cuadrillas y protocolos de atención inmediata.

Cultura del agua y vinculación social

- Continuación y ampliación de campañas de concientización.
- Vinculación con escuelas, universidades, comités ciudadanos y comunidades rurales.
- Medición del impacto social de las campañas y actividades educativas.

Handwritten signatures and notes in blue ink on the right side of the page, including names like 'Ma Elobeth' and 'Ma'.

Handwritten signature in blue ink at the bottom right corner.



MEJORA Y MODERNIZACIÓN DE LA INFRAESTRUCTURA HIDRÁULICA

Rehabilitación de Redes de Distribución

Objetivo: Reducir fugas, mejorar presión y garantizar un suministro estable.

Acciones:

- Reparación de fugas en el menor tiempo posible mediante cuadrillas de respuesta rápida.
- Sustitución de tuberías antiguas o deterioradas por materiales de mayor durabilidad.
- Ampliación de cobertura en colonias que carecen de agua potable.
- Integración de mapas digitales de fugas para priorizar atención.
- Programa municipal de detección acústica para identificar fugas ocultas.
- Implementación de pequeñas plantas de tratamiento para comunidades rurales.

Mantenimiento Preventivo y Correctivo

Objetivo: Aumentar la vida útil de la infraestructura y evitar fallas mayores.

Acciones:

- Calendario trimestral de mantenimiento técnico por zonas.
- Inspecciones periódicas a válvulas, bombas, cárcamos, tanques y redes.
- Registro digital y sistematizado de fallas recurrentes para mejorar decisiones operativas.

Rehabilitación Integral de Infraestructura Existente

Objetivo: Garantizar presión estable y disminuir pérdidas físicas.

Acciones:

- Identificación georreferenciada de tramos críticos.
- Reemplazo de tubería con alta frecuencia de fugas.
- Mejora de conexiones, válvulas, macro y micromedición.

Ampliación de Cobertura

Objetivo: Atender el crecimiento urbano y comunidades con rezago.

Acciones:

- Estudios técnicos de factibilidad para integrar nuevas colonias al sistema.
- Extensión de red en zonas sin servicio, con priorización social.

Implementación de Tecnología para una Gestión Inteligente

Objetivo: Digitalizar y automatizar la operación.

Acciones:

- Instalación de sensores de presión, caudal y monitoreo en pozos y plantas.
- Sistema SCADA para operación remota y detección preventiva de fallas.
- Digitalización integral del mapeo de la red hidráulica.

[Handwritten signatures and scribbles]

[Handwritten signatures and notes on the right margin]



[Handwritten signature]



SIAPAME

Sistemas de Medición Inteligente

Objetivo: Reducir pérdidas comerciales y mejorar la transparencia con el usuario.

Acciones:

- Instalación progresiva de medidores inteligentes en hogares y comercios.
- Sistemas de telemetría para lectura remota y alertas de fugas internas.

Fortalecimiento de Plantas Tratadoras de Aguas Residuales

Objetivo: Cumplir normas ambientales y aumentar eficiencia de tratamiento.

Acciones:

- Mantenimientos preventivos y correctivos calendarizados.
- Integración de tecnologías como filtración avanzada, ozono y UV.
- Monitoreo permanente de parámetros críticos: cloro residual, pH, turbidez, metales.

Construcción y Ampliación de Infraestructura de Almacenamiento

Objetivo: Garantizar suministro constante y mejorar control hidráulico.

Acciones:

- Construcción/ampliación de tanques elevados y de regulación.
- Instalación de estaciones de bombeo energéticamente eficientes.
- Diseño de circuitos hidráulicos para mejorar distribución por sectores.

Atención a Factores Identificados en el FODA Institucional

Objetivo: Fortalecer la operación y la imagen institucional.

Acciones:

- Talleres comunitarios con personal operativo para impulsar la cultura del agua.
- Digitalización de pago, cobranza y atención ciudadana.
- Campañas de transparencia y datos abiertos.
- Visitas técnicas a comunidades rurales para detección de tomas irregulares y atención directa.

Handwritten notes and signatures in blue ink on the right side of the page.

Handwritten notes and signatures in blue ink on the left side of the page.





SIAPAME

GESTIÓN Y ADMINISTRACIÓN INTEGRAL DEL RECURSO HÍDRICO

Planificación y Manejo de Fuentes de Abastecimiento

Objetivo: Garantizar disponibilidad sostenible a largo plazo.

Acciones:

- Inventario actualizado de pozos, manantiales y fuentes superficiales.
- Manejo de cuencas para recarga de acuíferos en coordinación con instancias ambientales.
- Gestión y cumplimiento de trámites y derechos ante CONAGUA.
- Monitoreo continuo de niveles estáticos y dinámicos de los pozos.

Balance Hídrico y Diagnóstico Técnico

Objetivo: Tomar decisiones basadas en evidencia.

Acciones:

- Balance hídrico anual (extracción-consumo-pérdidas).
- Análisis de eficiencia por sector para identificar sobreexplotación.
- Vinculación del diagnóstico con inversión y mantenimiento estratégico.

Gestión de la Demanda y Uso Responsable

Objetivo: Reducir consumos excesivos y promover corresponsabilidad.

Acciones:

- Campañas permanentes sobre uso racional del agua en hogares, comercios e instituciones.
- Convenios con grandes consumidores para mejorar control y eficiencia.

Reutilización y Aprovechamiento de Aguas Residuales

Objetivo: Diversificar fuentes y reducir presión sobre pozos.

Acciones:

- Proyectos piloto de reúso para industria o agricultura.
- Evaluación de factibilidad de irrigación con agua tratada.

[Handwritten signatures and scribbles in blue ink on the left side of the page]

[Vertical handwritten notes and signatures in blue ink on the right side of the page, including names like 'Ma Elizabeth', 'Rafael', and 'Roberto']





SIAPAME

PROGRAMA DE SENSIBILIZACIÓN Y EDUCACIÓN SOBRE CALIDAD DEL AGUA

1. Educación preventiva

- Implementar campañas permanentes sobre higiene, potabilización doméstica y riesgos sanitarios.
- Diseñar material educativo para escuelas, comunidades rurales y sectores productivos.

2. Prevención de fuentes contaminantes

- Crear campañas orientadas a evitar descargas, basura y químicos en arroyos o cuerpos de agua.
- Difundir videos cortos en redes sociales elaborados por personal de SIAPAME para aumentar la cercanía y confianza pública.

3. Conservación ambiental

- Coordinar jornadas de reforestación en microcuencas y zonas del río Ameca.
- Vincularse con instituciones ambientales, escuelas y voluntarios.

PROGRAMA DE EMBAJADORES COMUNITARIOS DEL AGUA

1. Formación de líderes vecinales

- Seleccionar representantes de colonias estratégicas.
- Capacitar en temas de calidad del agua, lectura de recibos, ahorro y buenas prácticas.
- Proveer material para difusión local (trípticos, kits, gafetes, etc.).

2. Participación activa

- Organizar reuniones bimestrales con embajadores para retroalimentación.
- Crear campañas barriales de cuidado del agua impulsadas por los propios vecinos.
- Integrarlos en actividades como monitoreo social y eventos ambientales.

3. Reconocimiento público

- Implementar un programa de incentivos o reconocimientos a usuarios ejemplares.
- Crear un distintivo "Hogar Responsable con el Agua".

Ma Elizabeth
Ma Elizabeth
Marta Calle J-C
Rebeca Torres
Luisa
...
...
...

[Handwritten signatures]



Sistema de Agua Potable, Alcantarillado y Saneamiento del Municipio de Ameca, Jalisco

Calle Corregidora No. 500, esquina Calle Ferrocarril, colonia Centro, Ameca, Jalisco.

Horario de atención: lunes a viernes de 08:00 a 15:00 horas. Número telefónico 01 (375) 758 7338 y 758 7087.

www.siapame.gob.mx

correo electrónico: contacto@siapame.gob.mx



SIAPAME

PROGRAMA GENERAL DE CULTURA DEL AGUA SIAPAME 2026

"Gotas de Conocimiento, Olas de Acción"

El Programa de Cultura del Agua 2026 tiene como propósito fortalecer la participación ciudadana, promover el uso responsable del recurso hídrico y generar conciencia ambiental en las nuevas generaciones y la población del municipio de Ameca. El enfoque del programa integra actividades educativas, lúdicas y formativas, con el objetivo de contribuir a la sostenibilidad del servicio, el cuidado del agua y la corresponsabilidad social en el pago oportuno para mejorar la eficiencia del organismo.

El plan abarca preescolar, primaria, secundaria y público en general, así como al personal interno de SIAPAME mediante acciones de profesionalización.



OBJETIVO

Promover una Cultura del Agua integral que fomente el uso responsable del recurso hídrico, la comprensión del ciclo del agua, la participación social y la corresponsabilidad ciudadana para fortalecer la sostenibilidad del servicio que brinda SIAPAME en Ameca y sus comunidades.

ESPECIFICACIONES

Sensibilizar a los estudiantes y población general sobre la importancia del agua, su cuidado y su relación con el medio ambiente.

Explicar de manera clara el funcionamiento de SIAPAME y su papel en el abastecimiento del agua potable.

Fortalecer la corresponsabilidad social mediante el pago oportuno del servicio.

Implementar actividades educativas y lúdicas adaptadas a los distintos niveles de aprendizaje.

Profesionalizar al personal del organismo mediante procesos de capacitación continua.

PLAN DE TRABAJO

Componentes del Programa

- Educación hídrica (ciencia del agua, ciclo natural, acuíferos, contaminación).
- Responsabilidad social (pago puntual, uso eficiente, participación ciudadana).
- Conservación ambiental (acciones individuales y comunitarias).
- Identidad institucional (conocer qué es SIAPAME y cómo opera).
- Profesionalización interna (capacitación al personal del organismo).

Sistema de Agua Potable, Alcantarillado y Saneamiento del Municipio de Ameca, Jalisco

Calle Corregidora No. 500, esquina Calle Ferrocarril, colonia Centro, Ameca, Jalisco.

Horario de atención: lunes a viernes de 08:00 a 15:00 horas. Número telefónico 01 (375) 758 7338 y 758 7087.

www.siapame.gob.mx

correo electrónico: contacto@siapame.gob.mx

Mo Echebalt
Ma. Inés

Ma. Echebalt
Ma. Inés

Ma. Echebalt
Ma. Inés

Ma. Echebalt
Ma. Inés

Ma. Echebalt
Ma. Inés

[Handwritten signature]

[Handwritten signature]





SIAPAME

PROGRAMA POR NIVEL EDUCATIVO

Preescolar

Propósito formativo: Introducir el concepto del agua de manera sencilla, divertida y visual, promoviendo hábitos básicos de cuidado.

Metodología: Aprendizaje lúdico-sensorial.

Herramienta principal: Teatrino con marionetas ("El Tío Pancho y la Gota Aventurera").

Aprendizajes esperados:

- Comprenden qué es el agua.
- Reconocen su importancia en casa y la naturaleza.
- Identifican acciones básicas para no desperdiciarla.

Estructura de la sesión:

Inicio: Presentación SIAPAME + preguntas exploratorias.

Desarrollo: Obra de marionetas (conceptos básicos, cuidado del agua, funcionamiento de SIAPAME).

Cierre: "Juramento del Cuidado del Agua", preguntas finales y recomendación de compartir lo aprendido en casa.

Duración estimada: 30-40 min.

Primaria

Propósito formativo: Explicar qué es el agua, cómo se abastece, cuáles son las problemáticas actuales y qué acciones pueden tomar para cuidarla.

Metodología: Aprendizaje práctico y demostrativo.

Herramientas principales:

- Maqueta de aguas subterráneas.
- Maqueta ecológica armable.

Aprendizajes esperados:

- Identifican qué es un acuífero.
- Comprenden el proceso de extracción y distribución del agua en Ameca.
- Reconocen la importancia del pago oportuno del servicio.
- Diferencian formas correctas e incorrectas de uso del agua.

Estructura de la sesión:

Inicio: Presentación + preguntas diagnósticas (ciclo del agua, contaminación, abastecimiento).

Desarrollo:

- Explicación gráfica del acuífero y extracción.
- Historia de "El Agua y la Huella Humana" (maqueta armable).
- Problemas actuales y recomendaciones de cuidado.

Cierre: Conversatorio guiado + recomendaciones para casa.

Duración estimada: 45-60 min.

Handwritten notes in blue ink:
 Ma. Elizabeth
 No. 11
 Ma. Elizabeth
 No. 11

Handwritten scribbles in blue ink:
 [Scribble]
 [Scribble]

Handwritten signatures and notes in blue ink:
 [Signature]
 [Signature]
 [Signature]
 [Signature]





SIAPAME

Secundaria y Bachillerato

Propósito formativo: Profundizar en la problemática global, nacional y local del agua, y fomentar una visión crítica que impulse la acción responsable.

Metodología: Conferencia-taller con reflexión y participación.

Herramientas principales:

- Presentación informativa (diapositivas).
- Maqueta de acuíferos + demostración de contaminación.

Aprendizajes esperados:

- Comprenden la situación actual de escasez y contaminación.
- Identifican causas, consecuencias y acciones preventivas.
- Conocen a detalle el funcionamiento de SIAPAME.
- Valoran la importancia del pago oportuno y el uso responsable.

Estructura de la sesión:

Inicio: Presentación + preguntas diagnóstico.

Desarrollo:

- Proyección sobre la crisis hídrica mundial y local.
- Maqueta: filtración, extracción, distribución y contaminación.
- Diálogo sobre hábitos, corresponsabilidad y participación comunitaria.

Cierre: Retroalimentación + compromiso de acción ("Mi Acción por el Agua").

Duración estimada: 60-70 min.

Público en General (Para Comunidades y Colonias)

Propósito formativo: Fomentar una ciudadanía informada y responsable que participe activamente en el cuidado del agua y la sostenibilidad del servicio.

Actividades principales:

- Charlas comunitarias sobre abastecimiento y tratamiento.
- Talleres de uso eficiente del agua en el hogar.
- Demostraciones con la maqueta de aguas subterráneas.
- Campañas informativas sobre pago oportuno y reportes de fugas.

Jornadas ambientales: limpieza de ríos, reforestaciones, cuidado de llaves y tuberías.

Productos esperados:

- Vecinos informados.
- Mayor reporte de fugas.
- Mejor cumplimiento en pago oportuno.
- Mayor participación en jornadas ambientales.

Handwritten signatures and notes in blue ink:
 Ma. Elizabeth
 M. Elizabeth
 E. H.
 [Signature]
 [Signature]
 [Signature]



Sistema de Agua Potable, Alcantarillado y Saneamiento del Municipio de Ameca, Jalisco

Calle Corregidora No. 500, esquina Calle Ferrocarril, colonia Centro, Ameca, Jalisco.

Horario de atención: lunes a viernes de 08:00 a 15:00 horas. Número telefónico 01 (375) 758 7338 y 758 7087.

www.siapame.gob.mx

correo electrónico: contacto@siapame.gob.mx



SIAPAME

LOGÍSTICA GENERAL Y OPERACIÓN DEL PROGRAMA

Planeación:

- Agenda mensual por instituciones y comunidades.
- Coordinación con directivos escolares y autoridades auxiliares.

Recursos:

- Teatrino y marionetas.
- Maquetas demostrativas.
- Equipo audiovisual.
- Material impreso (trípticos, stickers, reconocimientos).

Equipo responsable:

- Coordinación de Cultura del Agua.
- Personal capacitado de SIAPAME.
- Colaboradores voluntarios en jornadas comunitarias.

SEGUIMIENTO Y EVALUACIÓN

Para medir el impacto del programa se utilizarán Indicadores:

- Número de escuelas atendidas.
- Número de estudiantes y ciudadanos capacitados.
- Incremento en reportes de fugas y acciones comunitarias.
- Nivel de participación ciudadana.
- Cambios en consumo promedio por colonia (cuando sea medible).
- Incremento en el pago oportuno posterior a campañas.
- Evaluaciones breves al finalizar cada actividad.

CIERRE

El Programa de Cultura del Agua SIAPAME 2026 busca construir una ciudadanía responsable y consciente, fortaleciendo la relación organismo-sociedad mediante educación, participación y acciones concretas para preservar el agua como recurso vital para Ameca y sus comunidades.

[Handwritten signatures]

[Handwritten signatures and notes, including 'Ma. Elizabeth' and 'Ma. Elizabeth']



Sistema de Agua Potable, Alcantarillado y Saneamiento del Municipio de Ameca, Jalisco

Calle Corregidora No. 500, esquina Calle Ferrocarril, colonia Centro, Ameca, Jalisco.

Horario de atención: lunes a viernes de 08:00 a 15:00 horas. Número telefónico 01 (375) 758 7338 y 758 7087.

www.siapame.gob.mx

correo electrónico: contacto@siapame.gob.mx



SIAPAME

TABLERO DE KANBAN

Un tablero Kanban es una herramienta visual de gestión de proyectos que ayuda a los equipos a organizar y visualizar el trabajo en progreso, limitando el trabajo en curso y mejorando la eficiencia del flujo de trabajo. Consiste en columnas que representan las etapas de un proceso y tarjetas que mueven a través de esas columnas a medida que las tareas progresan desde "por hacer" hasta "listo".

QuestionPro

Tablero Kanban



Ma Elpidio
Ma. J. J.

Ma. Elpidio

Ma. Elpidio

Ma. Elpidio

Ma. Elpidio

Ma. Elpidio

Ma. Elpidio

PREGUNTA DE VALORACIÓN

Con el objetivo de mejorar continuamente la calidad del servicio ofrecido, le solicitamos amablemente que califique la atención que recibió en esta área. Su opinión será utilizada únicamente con fines de mejora. Agradecemos su colaboración.

¿Cómo le pareció la atención que recibió en esta área?



Excelente Buena Regular Mala Muy mala

[Handwritten signatures]



Sistema de Agua Potable, Alcantarillado y Saneamiento del Municipio de Ameca, Jalisco

Calle Corregidora No. 500, esquina Calle Ferrocarril, colonia Centro, Ameca, Jalisco.

Horario de atención: lunes a viernes de 08:00 a 15:00 horas. Número telefónico 01 (375) 758 7338 y 758 7087.

www.siapame.gob.mx

correo electrónico: contacto@siapame.gob.mx



SIAPAME

ÁREA DE RECURSOS HUMANOS

Transformar la gestión del talento humano mediante estrategias operativas, administrativas y de bienestar que optimicen recursos, fortalezcan el clima laboral, garanticen el cumplimiento normativo y eleven la calidad del servicio público.

OBJETIVOS ESPECÍFICOS 2026

- **Rediseñar y actualizar la plantilla laboral**, asegurando funciones claras y expedientes completos.
- **Optimizar la nómina y gastos fijos**, eliminando duplicidades y reforzando el control presupuestal.
- **Fortalecer el clima laboral** mediante la encuesta VoE y acciones derivadas.
- **Reconocer el desempeño a través de bonos**, incentivos y esquemas de productividad.
- **Mejorar la comunicación** interna y la percepción del personal sobre el organismo.
- **Impulsar la capacitación y el desarrollo académico** del personal.
- **Implementar programas de salud y bienestar** para reducir ausentismo y mejorar rendimiento.
- **Garantizar la mejora continua** en los procesos de gestión del personal.



Ma Elizabeth
Miguel

Maria Estela
EH

...
...
...
...

...
...



Sistema de Agua Potable, Alcantarillado y Saneamiento del Municipio de Ameca, Jalisco

Calle Corregidora No. 500, esquina Calle Ferrocarril, colonia Centro, Ameca, Jalisco.

Horario de atención: lunes a viernes de 08:00 a 15:00 horas. Número telefónico 01 (375) 758 7338 y 758 7087.

www.siapame.gob.mx

correo electrónico: contacto@siapame.gob.mx



SIAPAME

ACTIVIDADES PROGRAMADAS 2026 (Estructura Operativa)

EJE 1 – Organización y Control de Personal

Meta anual: Plantilla depurada, funcional y 100% actualizada

Actividades

Revisión y actualización de datos del personal

- Establecer calendario por áreas (enero-marzo).
- Validar datos personales, contratos, salarios, antigüedad y prestaciones.
- Solicitar actualización documental a cada trabajador.
- Corregir inconsistencias en el sistema y en expedientes.

Depuración y digitalización de expedientes

- Auditar expedientes físicos y digitales.
- Digitalizar faltantes y proteger información en nube segura.
- Implementar un registro de actualizaciones por empleado (enero-abril).

Revisión funcional de puestos

- Actualizar funciones, responsabilidades y perfiles.
- Revisar asignación salarial conforme a función real.
- Detectar duplicidades, personal no localizable o funciones no justificadas.

EJE 2 – Optimización de Nómina y Control Presupuestal

Meta anual: Reducción del 5-10% en gastos improductivos

Actividades

Análisis mensual del gasto en nómina (enero-diciembre)

- Revisar históricamente las variaciones mensuales.
- Evaluar incrementos atípicos y conceptos no autorizados.

Eliminación de gastos innecesarios

- Identificar pagos indebidos o duplicados.
- Depurar personal inexistente o "fantasma".
- Revisar prestaciones no utilizadas.

Plan anual de incrementos salariales

- Revisar topes presupuestales.
- Definir incrementos alineados al presupuesto 2026.
- Validar impacto financiero trimestral.

Revisión y ajuste de estructura organizacional

- Comparar carga laboral vs. remuneración.
- Redistribuir funciones donde sea necesario.

EJE 3 – Clima Organizacional y VoE

Meta anual: Incremento del 10% en indicadores de satisfacción

Actividades

Aplicación de la encuesta VoE 2026 (mayo)

- 70 reactivos agrupados en: liderazgo, ambiente, procesos, beneficios.
- Participación mínima esperada: 85%.

Handwritten notes and signatures in blue ink:
 Ma. Elizabeth
 M. A. G. C.
 M. A. G. C.
 H. P.
 J. G. H.
 J. G. H.
 J. G. H.

Handwritten signatures and scribbles in blue ink:
 [Signature]
 [Signature]



Comparativa con encuesta anterior (junio)

- Identificar mejoras o retrocesos por área.
- Detectar nuevas necesidades o conflictos.

Plan de acción derivado de VoE (julio–septiembre)

- Intervenciones por área.
- Reforzar liderazgo donde sea necesario.
- Implementar mejoras rápidas (quick wins).

EJE 4 – Reconocimiento, Bonos e Incentivos

Meta anual: Consolidar esquema de bonos con criterios claros y medibles

Actividades

Mantener y mejorar los bonos existentes

- Desempeño
- Productividad
- Puntualidad
- Asistencia
- Bonos especiales
- Bono de útiles escolares

Definir criterios y lineamientos 2026 (enero)

- Ponderación por área.
- Indicadores de evaluación mensual.

Publicación interna de lineamientos 2026 (febrero)

- Explicar de manera clara a todo el personal.

EJE 5 – Comunicación Interna y Reconocimiento Institucional

Meta anual: 100% del personal informado oportunamente

Actividades

Boletines mensuales de cambios y mejoras

- Estímulos, ajustes, nuevas políticas.
- Avances de obras y mejoras del SIAPAME.

Reuniones informativas trimestrales

- Resultados generales.
- Cambios administrativos.
- Avances de metas institucionales.

EJE 6 – Capacitación y Desarrollo Educativo

Meta anual: 80% del personal capacitado y 5 trabajadores inscritos a estudios formales

Actividades

Capacitaciones técnicas por área (enero–noviembre)

- Operativa
- Administrativa
- Atención al usuario
- Seguridad y salud

Handwritten notes and signatures in blue ink on the right side of the page. The notes include "Ma Elizabeth" and "Ma Elizabeth" written vertically. There are several large, illegible signatures and scribbles.

Impulso a estudios formales

- Detectar personal con estudios truncos.
- Brindar facilidades de horarios.
- Gestionar convenios educativos.

Seguimiento mensual a avances académicos.

EJE 7 – Salud, Seguridad y Bienestar Laboral

Meta anual: Reducir 10% el ausentismo laboral

Actividades

Consultas médicas preventivas

- Chequeos de presión, glucosa, peso, salud general.

Talleres y pláticas (trimestrales)

- Manejo del estrés
- Nutrición
- Salud preventiva

Actividades físicas

- Caminatas
- Rodadas en bicicleta

Micro descansos diarios (10–15 min)

- Activaciones físicas
- Pausas activas
- Espacios de estiramiento o relajación

Círculos de diálogo (bimestrales)

- Atención de inquietudes
- Propuestas del personal
- Detección de riesgos psicosociales

EJE 8 – Mejora Continua del Área de RH

Meta anual: Implementar 100% de acciones correctivas detectadas en auditorías internas

Actividades

Revisión trimestral del plan de trabajo

- Actualización de manuales y procedimientos
- Documentación de buenas prácticas institucionales
- Evaluación de indicadores clave (KPIs)

Handwritten notes and signatures in blue ink on the right side of the page, including names like 'Elorella' and 'Me'.

Handwritten scribbles and signatures in blue ink on the left side of the page.



SIAPAME

REGISTRO NUEVAS CUENTAS HIDROSANITARIAS (DRENAJE Y AGUA POTABLE)

Como parte del plan estratégico de trabajo y administración financiera implementado desde el inicio de este año, hemos priorizado la ejecución de obras orientadas a mejorar la infraestructura básica del municipio, con criterios de eficiencia, sostenibilidad y alto impacto social.

La instalación de nuevas líneas hidrosanitarias forma parte de este enfoque integral, permitiendo optimizar la distribución de agua potable y el manejo adecuado de aguas residuales mediante rehabilitaciones e instalaciones nuevas.

Estas acciones no solo responden a una planificación técnica precisa, sino que también reflejan un uso responsable de los recursos financieros, orientado a maximizar el beneficio social y a fortalecer la operatividad del organismo.

En esta etapa, se ha logrado registrar un total de **452 nuevas cuentas de DRENAJE** con una recaudación de **\$ 532,868.43 MXN** y de **427 nuevas cuentas de AGUA POTABLE** con una recaudación de **\$ 399,823.65 MXN** estos de Enero a Octubre en 2025, en diferentes calles, colonias y comunidades de nuestro municipio, mejorando así sus condiciones de vida mediante el acceso confiable a servicios básicos de calidad y cumpliendo con las normas técnicas vigentes.

REGISTRO CUENTAS NUEVAS



De manera conceptual, estos resultados permiten plantear un enfoque de mejora para el próximo año laboral centrado en tres ejes:

[Handwritten signatures and scribbles on the left side of the page]

[Vertical handwritten signatures and notes on the right side of the page]





SIAPAME

PRESUPUESTO EGRESOS EJERCICIO 2025

SIAPAME ADMINISTRACION 2024-2027 PRESUPUESTO EGRESOS EJERCICIO 2025

*Ma Elizabeth
Ma María*

PARTIDA	CONCEPTO	MONTO
---------	----------	-------

1000 SERVICIOS PERSONALES

1131	Sueldos base al personal permanente	\$ 6,024,000.00
1221	Sueldos base al personal eventual	\$ 1,200,000.00
1321	Primas de vacaciones, dominical y gratificación de fin de año	\$ 1,100,000.00
1331	Horas extraordinarias	\$ 100,000.00
1591	Otras prestaciones sociales y económicas	\$ 55,000.00
1611	Previsión de carácter laboral, económicas y de seguridad social	\$ 250,000.00

Total Presupuesto Capitulo 1000 \$ 8,729,000.00

2000 MATERIALES Y SUMINISTROS

2161	Material de limpieza	\$ 50,000.00
2211	Cemento y productos de concreto	\$ 550,000.00
2231	Materiales complementarios	\$ 180,000.00
2491	Otros materiales y artículos de construcción y reparación	\$ 210,000.00
2511	Productos químicos básicos	\$ 720,000.00
2541	Medicinas y productos farmacéuticos	\$ 300,000.00
2611	Combustibles, lubricantes y aditivos	\$ 1,500,000.00

Total Presupuesto Capitulo 2000 \$ 3,510,000.00

3000 SERVICIOS GENERALES

3111	Energía eléctrica	\$ 14,500,000.00
3141	Telefonía tradicional	\$ 13,000.00
3311	Servicios legales, de contabilidad, auditoría y relacionados	\$ 360,000.00
3391	Servicios profesionales, científicos y técnicos integrales	\$ 280,000.00
3451	Seguro de bienes patrimoniales	\$ 80,000.00
3551	Reparación y mantenimiento de equipo de transporte	\$ 500,000.00
3571	Instalación, reparación y mantenimiento de maquinaria, otros equipos y herramienta	\$ 1,000,000.00
3921	Impuestos y derechos	\$ 880,000.00

Total Presupuesto Capitulo 3000 \$ 17,613,000.00

5000 BIENES MUEBLES

5111	Equipo de cómputo de tecnologías de la información	\$ 50,000.00
------	--	--------------

Total Presupuesto Capitulo 5000 \$ 50,000.00

9000 DEUDA PUBLICA

9911	ADEFAS	\$ 1,000,000.00
------	--------	-----------------

Total Presupuesto Capitulo 9000 \$ 1,000,000.00

TOTAL PRESUPUESTO EJERCICIO 2025 \$ 30,902,000.00

Puedes consultar estos datos en nuestro sitio web: <https://siapame.gob.mx/transparencia/v-inciso-c>



Sistema de Agua Potable, Alcantarillado y Saneamiento del Municipio de Ameca, Jalisco

Calle Corregidora No. 500, esquina Calle Ferrocarril, colonia Centro, Ameca, Jalisco.

Horario de atención: lunes a viernes de 08:00 a 15:00 horas. Número telefónico 01 (375) 758 7338 y 758 7087.

www.siapame.gob.mx

correo electrónico: contacto@siapame.gob.mx

Handwritten signatures and initials



SIAPAME

Compromiso con la Transparencia:

La implementación de sistemas de monitoreo, indicadores de desempeño, encuestas de satisfacción y publicación de reportes mensuales de calidad del agua demuestra un compromiso genuino con la rendición de cuentas. Esta transparencia no solo es un valor institucional, sino una herramienta para recuperar y mantener la confianza ciudadana.

Desafíos y Oportunidades:

El plan reconoce abiertamente los desafíos que enfrenta el organismo: infraestructura obsoleta, alta morosidad, limitaciones presupuestales y amenazas climáticas. Sin embargo, también identifica oportunidades valiosas: acceso a programas federales, potencial de digitalización, alianzas estratégicas y un creciente interés comunitario en participar activamente en la gestión del agua.

Visión a Futuro:

Este plan no es un fin en sí mismo, sino el comienzo de una transformación continua. Las bases que se establezcan en 2026 –infraestructura modernizada, procesos digitalizados, personal capacitado, comunidad concientizada– serán el fundamento sobre el cual se construirá el SIAPAME del futuro: un organismo modelo en eficiencia, transparencia y servicio.

Llamado a la Acción:

El éxito de este plan requiere el compromiso de todos los actores: el equipo SIAPAME con su dedicación y profesionalismo, las autoridades municipales con su respaldo institucional, y la ciudadanía con su participación responsable y pago oportuno. Solo mediante este esfuerzo conjunto podremos garantizar que cada habitante de Ameca y sus comunidades tenga acceso a agua potable de calidad, hoy y en el futuro.

El agua es vida, y su gestión responsable es un acto de justicia intergeneracional. Con este Plan de Trabajo 2026, el SIAPAME reafirma su compromiso inquebrantable con el bienestar de la comunidad y la sostenibilidad del recurso más valioso de nuestro planeta.

Ma. Elizabeth Marshall

Ma. Elizabeth Marshall

Ma. Elizabeth Marshall

Ma. Elizabeth Marshall

Ma. Elizabeth Marshall

Ma. Elizabeth Marshall

Ma. Elizabeth Marshall

LCLI. OSCAR OMAR ROBLES SOLTERO
*Encargado de Despacho Sistema de Agua Potable,
Alcantarillado y Saneamiento del Municipio de Ameca, Jalisco*
Administración 2024 – 2027
direccion@siapame.gob.mx



Sistema de Agua Potable, Alcantarillado y Saneamiento del Municipio de Ameca, Jalisco
Calle Corregidora No. 500, esquina Calle Ferrocarril, colonia Centro, Ameca, Jalisco.
Horario de atención: lunes a viernes de 08:00 a 15:00 horas. Número telefónico 01 (375) 758 7338 y 758 7087.
www.siapame.gob.mx correo electrónico: contacto@siapame.gob.mx



SISTEMA DE AGUA POTABLE, ALCANTARILLADO Y SANEAMIENTO DEL MUNICIPIO DE AMECA, JALISCO
PRESUPUESTO 2026

Clasificación por objeto del gasto (Capítulo y Partida Específica)

Handwritten notes and signatures on the right side of the page, including names like 'Ma Chabel' and 'Luz'.

Part. Especifica	CAPÍTULO 1000: SERVICIOS DE PERSONAL	IMPORTE
1131 Sueldo base		
1221 Salarios al personal eventual	\$	6,350,000
1321 Prima vacacional y dominical		200,000
1322 Aguinaldo		150,000
1331 Remuneraciones por horas extraordinarias		1,150,000
1521 Indemnizaciones por separación		100,000
1540 Prestaciones contractuales		500,000
1591 otras prestaciones sociales y economicas		50,000
1611 Prevision de carácter laboral, economicas y seguridad social		100,000
1719 Otros estímulos		200,000
Total Servicios Personales \$		8,800,000

Part. Especifica	CAPÍTULO 2000: MATERIALES Y SUMINISTROS	IMPORTE
2110 Materiales, útiles y equipos menores de oficina		
2120 Materiales y útiles de impresión y reproducción	\$	70,000
2160 Material de limpieza		60,000
2216 Productos alimenticios para el personal derivado de actividades extraordinarias		50,000
2231 Materiales complementarios		40,000
2510 Productos quimicos basicos		150,000
2420 Cemento y productos de concreto		700,000
2490 Otros materiales y articulos de construcción y reparación		100,000
2461 Material eléctrico y electrónico		750,000
2471 Artículos metálicos para la construcción		100,000
2541 Medicinas y productos farmacéuticos		100,000
2550 Materiales, accesorios y suministros de laboratorio		100,000
2610 Combustibles, lubricantes y aditivos		100,000
2711 Vestuario y uniformes		1,350,000
2961 Refacciones y accesorios menores de equipo de transporte		50,000
Total Materiales y Suministros \$		3,820,000

Part. Especifica	CAPÍTULO 3000: SERVICIOS GENERALES	IMPORTE
3110 Servicio de energia eléctrica		
3140 Servicio telefónico tradicional	\$	13,500,000
3260 Arrendamiento de maquinaria, otros equipos y herramientas		20,000
3310 Servicios legales, de contabilidad, auditoría y relacionados		20,000
3391 Servicios profesionales, científicos y técnicos integrales		250,000
3410 Servicios financieros y bancarios		250,000
3450 Seguro de bienes patrimoniales		70,000
3510 Conservación y mantenimiento menor de inmuebles		80,000
3550 Reparación y mantenimiento de equipo de transporte		100,000
3570 Instalación, reparación y mantenimiento de maquinaria, otros equipos y herramienta		400,000
3610 Difusión por radio, televisión y otros medios de mensajes sobre programas y actividades gubernamentales		750,000
3750 Viaticos en el pais		30,000
3820 Gastos de orden social y cultural	\$	30,000
3920 Impuestos y derechos		80,000
Total Servicios Generales \$		2,200,000.00
		17,780,000

Part. Especifica	CAPÍTULO 4000: TRANSFERENCIAS, ASIGNACIONES, SUBSIDIOS Y OTRAS AYUDAS	IMPORTE
4418 Ayuda para erogaciones imprevistas		
Total Transferencias, Asignaciones, Subsidios y Otras Ayudas \$		-

Part. Especifica	CAPÍTULO 5000: BIENES MUEBLES, INMUEBLES E INTANGIBLES	IMPORTE
5151 Equipo de cómputo y de tecnología de la información		
Total Bienes Muebles, Inmuebles e Intangibles \$		100,000

Part. Especifica	CAPÍTULO 6000: INVERSIÓN PÚBLICA	IMPORTE
6130 Construcción de obras para el abastecimiento de agua		
6321 Otros de proyectos productivos (PPS)	\$	1,500,000
Total Inversión Pública \$		1,500,000

Part. Especifica	CAPÍTULO 7000: INVERSIONES FINANCIERAS Y OTRAS PROVISIONES	IMPORTE
Total Inversiones Financieras y Otras Provisiones \$		-

Part. Especifica	CAPÍTULO 9000: DEUDA PÚBLICA	IMPORTE
9111 Amortización de la deuda pública	\$	700,000
Total Deuda Pública \$		700,000

PRESUPUESTO TOTAL		IMPORTE
		\$ 32,700,000

SISTEMA DE AGUA POTABLE, ALCANTARILLADO Y SANEAMIENTO DEL MUNICIPIO DE AMECA, JALISCO

Ma Elizabeth
Ma Elizabeth

DESCRIPCIÓN	Propuesta de Presupuesto 2026
SERVICIO DOMESTICO DE AGUA	\$ 26,000,000
20% PARA SANEAMIENTO	5,200,000
3% PARA INFRAESTRUCTURA	1,000,000
POR VENTA DE BIENES Y SERVICIOS	\$ 32,200,000
OTROS PRODUCTOS	500,000
PRODUCTOS	\$ 500,000
SUBSIDIOS PROGRAMAS FEDERALES PRODDER	-
SUBSIDIO PROGRAMAS ESTATALES	-
PARTICIPACIONES Y APORTACIONES	\$ -
TOTAL INGRESOS	\$ 32,700,000

DESCRIPCIÓN	Propuesta de Presupuesto 2026
1000 SERVICIOS DE PERSONAL	\$ 8,800,000
2000 MATERIALES Y SUMINISTROS	3,820,000
3000 SERVICIOS GENERALES	17,780,000
GASTO CORRIENTE	\$ 30,400,000
4000 TRANSFERENCIAS, ASIGNACIONES, SUBSIDIOS Y OTRAS AYUDAS	-
TRANSFERENCIAS, ASIGNACIONES, SUBSIDIOS Y OTRAS AYUDAS	-
5000 BIENES MUEBLES, INMUEBLES E INTANGIBLES	100,000
ADQUISICION DE INFRAESTRUCTURA DE OPERACIÓN	\$ 100,000
INVERSIÓN PÚBLICA	1,500,000
7000 INVERSIONES FINANCIERAS Y OTRAS PROVISIONES	-
INVERSIÓN	\$ 1,500,000
DEUDA PÚBLICA	700,000
DEUDA PÚBLICA	\$ 700,000
TOTAL EGRESOS	\$ 32,700,000
DISPONIBLE FINAL	\$ -

[Handwritten signature]

Ma Elizabeth
Ma Elizabeth

[Handwritten signature]
[Handwritten signature]

[Handwritten signature]
[Handwritten signature]

[Handwritten signature]



SIAPAME

Siapame

Concurso No. LICITACIÓN

Obra: Oficina de dirección y contaduría ,Siapame 2025

Duración:

Fecha: 07/11/2025

Inicio Obra:

Fin Obra:

DOCUMENTO

Lugar: Ameca. Jal. Mex.

PRESUPUESTO DE OBRA

Código	Concepto	Unidad	Cantidad	P. Unitario	Importe	%
A						
	Trazo y nivelación manual	M2	130.0000	\$13.57	\$1,764.10	
	Excavación cielo abierto I-A a máq 0-2	M3	43.0700	\$54.86	\$2,362.82	
	Limpia y desyerbe del terreno	M2	130.0000	\$15.85	\$2,060.50	
	Losa de 10 cm. de espesor de concreto pr	M2	132.0000	\$1,143.98	\$151,005.36	
	Cimiento piedra braza 0.80x0.80x0.30	M	68.0000	\$1,172.94	\$79,759.92	
	Dala de desplante de 0.15 x 0.3 m. de co	M	67.3100	\$532.47	\$35,840.56	
	Muro de 15 cm. de block común 1:5	M2	227.1200	\$475.44	\$107,981.93	
	Aplanado fino en muros, de 2 cm. de espe	M2	308.7300	\$391.76	\$120,948.06	
	Firme de 15 cm. de espesor de concreto p	M2	132.0000	\$996.46	\$131,532.72	
	Piso Madera cerámica Marsella, Stripe No	M2	95.0000	\$748.99	\$71,154.05	
	Tubo conduit PVC pesado 41 mm (1 1/2")	M	80.0000	\$70.58	\$5,646.40	
	Cable tf-ls cal 16 color blanco Condumex	M	80.0000	\$15.36	\$1,228.80	
	Cable tf-ls cal 16 color negro Condumex	M	80.0000	\$15.36	\$1,228.80	
	Cable tf-ls cal 16 color rojo Condumex	M	80.0000	\$15.36	\$1,228.80	
	Salida eléctrica para alumbrado a base d	SAL	12.0000	\$653.42	\$7,841.04	
	Salida eléctrica para contacto a base de	SAL	24.0000	\$705.50	\$16,932.00	
B						
	Tubo de fierro galvanizado C-40 de 13 mm	M	54.3200	\$159.99	\$8,690.66	
	Excavación con maquinaria de cepas en ma	M3	2.9000	\$85.95	\$249.26	
	Afine manual de fondo de las cepas excav	M2	9.0000	\$17.98	\$161.82	
	Plantilla de arena apisonada con equipo,	M3	2.9000	\$768.41	\$2,228.39	
	Relleno de cepas con arena, compactada c	M3	2.9000	\$618.61	\$1,793.97	
	Tubería corrugada para alcantarillado de	ML	9.0000	\$211.07	\$1,899.63	
	Inodoro alargado de dos piezas, cerámica	PZA	2.0000	\$20,626.15	\$41,252.30	
	Tinaco de bicapa 600 litros c/accs Rotop	PZA	1.0000	\$3,174.66	\$6,349.32	
	Lavabo y pedestal New Cadet, blanco, Ame	PZA	2.0000	\$4,550.23	\$9,100.46	
	Limpieza fina de la obra para entrega, i	M2	132.0000	\$35.93	\$4,742.76	
Total:					\$814,984.43	

Handwritten signatures and notes on the right side of the page.

Handwritten signature on the left side of the page.



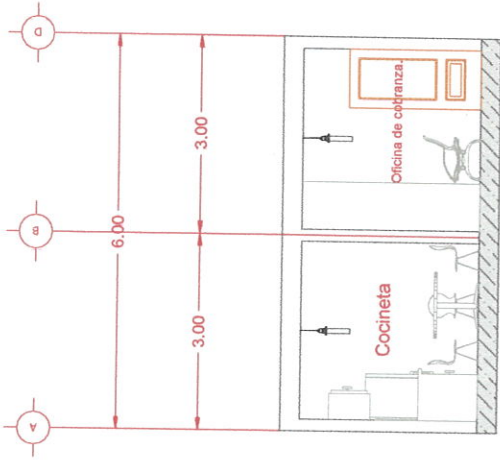

4 CORTE LONGITUDINAL
Escala: 1:1

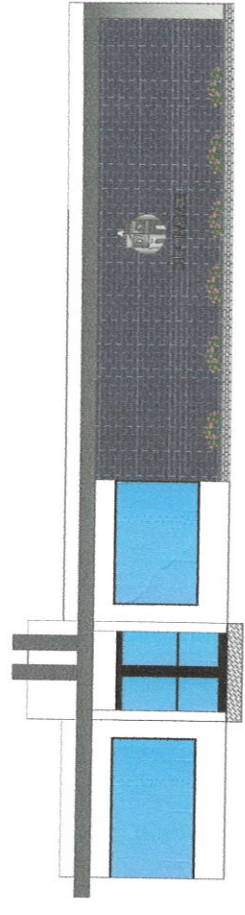

2 ALZADO FACHADA PRINCIPAL
Escala: 1:1

Ma Elizabeth Morales
Ma Elizabeth Morales
Ma Elizabeth Morales
Ma Elizabeth Morales

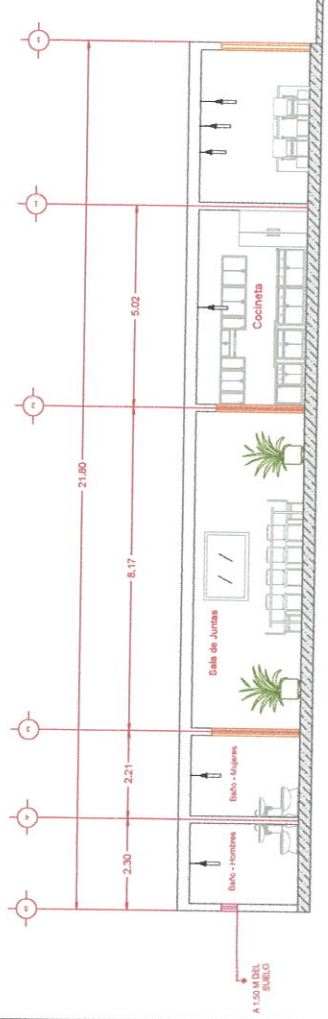

3 CORTE TRANSVERSAL
Escala: 1:1

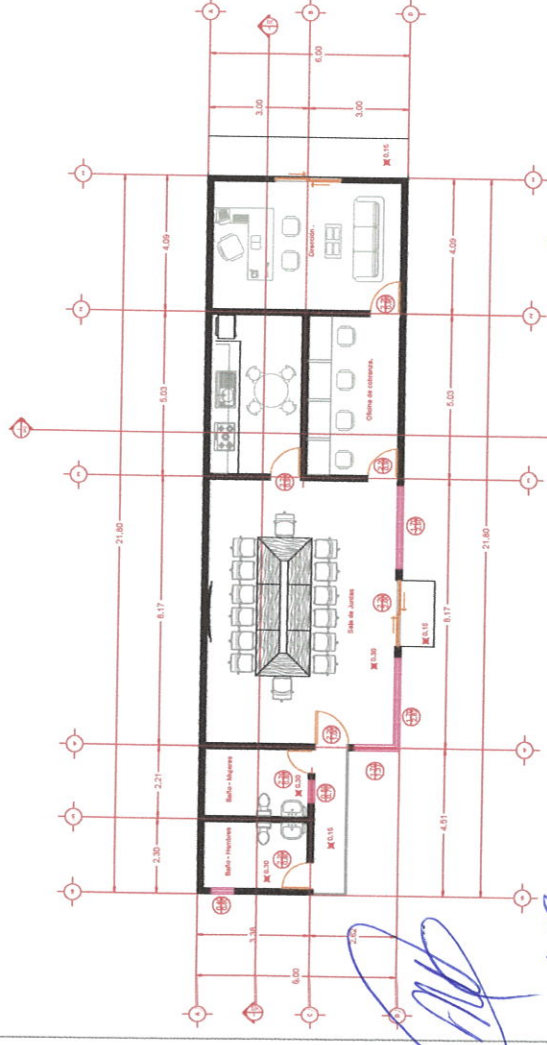

1 PLANO ARQUITECTONICO
Escala: 1:1

Ma Elizabeth Morales
Ma Elizabeth Morales
Ma Elizabeth Morales
Ma Elizabeth Morales
Ma Elizabeth Morales



COTIZACIÓN

Venustiano Carranza El Grullo, Jal.
C.P. 48740 México ventas@vde.mx
TELS. (321)387 4004

Cotización #:25759180

Atención: SIAPAME

Sistema De Agua Y Alcantarillado De Ameca DIRECCION: Corregidora 500, Centro ,AMECA,JALISCO,MÉXICO C.P.46600 TELEFONO: 375 758 7087	RFC: - EMAIL: - CLAVE CLIENTE: xxxxx VENDEDOR: Josué Sevilla	HOJA No.1/1 TIPO DE CAMBIO:18.52 (INFORMATIVO) FECHA: 29 Octubre 2025 14:35:36 ELABORÓ:ING. JOSUÉ SEVILLA
--	---	--

Parte	Código Artículo	Cantidad	U.M.	Descripción	CeDis y Tiempo de entrega
		165	PZA	CANADIAN SOLAR TOPCON BIFACIAL CS6.2-66TB-620 W	GRULLO JAL.
		1	PZA	GROWATT TRIFÁSICO (SERIE MAX TL3-X2) – 100KW	

OBSERVACIONES:

ATTE: Ing. Josué Sevilla

Importe	\$ 1,237,485.23 MXN
Desc. pago inmed.\$	0 MXN
Subtotal	\$ 1,237,485.23 MXN
16.00 % Iva	\$ 197,997.64 MXN
Total	\$ 1,435,482.87 MXN

AVISO IMPORTANTE
Estimado Cliente
Por mis servicios, NO recibo pago ni gratificación de Clientes por ningún motivo.
AYUDAME A CONSERVAR MI TRABAJO
ATENTAMENTE: Vendedor

Condiciones de pago: **Pago Inmediato**

TOTAL A PAGAR:
\$ 1,435,482.87 MXN
Para obtener cuenta y referencia de pago favor de solicitar como pedido esta cotización.

ESTIMADO CLIENTE:

- PRECIOS SUJETOS A CAMBIO SIN PREVIO AVISO Y SOLO VÁLIDOS EN EL CONJUNTO DEL MATERIAL COTIZADO.
- EL TIPO DE CAMBIO MOSTRADO EN ESTE DOCUMENTO ES INFORMATIVO. PARA PAGO DE SU PEDIDO SE CONSIDERARÁ EL VIGENTE A LA FECHA DE PAGO TOTAL Y ES PUBLICADO EN www.kereia.mx
- LOS TIEMPOS DE ENTREGA APLICAN PARA CEDIS PUDIENDO VARIAR, QUEDAN SUJETOS A CONFIRMACIÓN.
- NO SE ACEPTAN CANCELACIONES, MODIFICACIONES O DEVOLUCIONES. EN CASO DE APLICAR, TODA DEVOLUCIÓN POR CAUSAS AJENAS A NUESTRA EMPRESA GENERARÁ UN CARGO MÍNIMO DE UN 30% SOBRE EL VALOR DE LA MERCANCÍA.
- NUESTRA RESPONSABILIDAD CESA EN EL MOMENTO DE ENTREGAR LA MERCANCÍA AL TRANSPORTISTA: FAVOR DE TOMARLO EN CUENTA PARA POSIBLES DAÑOS O EXTRAVÍOS.
- TODO ANTICIPO RECIBIDO SE LIQUIDARÁ CON MERCANCÍA. NO HABRÁ DEVOLUCIÓN DE DINERO.

PARA OBTENER CUENTA Y REFERENCIA DE PAGO DEBE SOLICITARNOS SE INGRESE ESTA COTIZACIÓN COMO PEDIDO, PARA ESTO REQUERIMOS LO SIGUIENTE:

- 1.- ORDEN DE COMPRA EN ORIGINAL O CONFIRMACIÓN VÍA ELECTRÓNICA POR LA PERSONA AUTORIZADA.
- 2.- TRANSPORTE DE SU ELECCIÓN CON DOS OPCIONES DE SER POSIBLE, ESPECIFICANDO SI ES OCURRE O A DOMICILIO Y DATOS DEL CONSIGNATARIO. LAS CONDICIONES DE EMBARQUE ESTARÁN SUJETAS A MODIFICACIÓN DE ACUERDO AL SISTEMA LOGÍSTICO DE KERIA.
- 3.- INSTRUCCIONES ESPECIALES EN CASO DE REQUERIRSE.
- 4.- INDICAR EL MÉTODO DE PAGO, FORMA DE PAGO Y USO DE CFDI A COLOCAR EN LA FACTURA A GENERAR.
- 5.- VERIFICAR QUE LOS DATOS PARA ELABORAR SU FACTURA ELECTRÓNICA SEAN LOS CORRECTOS. NO SE VOLVERÁ A FACTURAR SI SUS DATOS SON INCORRECTOS. DÉ INSTRUCCIÓN INMEDIATA AL VENDEDOR.

Handwritten notes and signatures in blue ink on the right margin, including a signature at the top and a large signature at the bottom.



MT SOLAR PANEL

DISE8318098K5
 GLENDALE 604 B, COL. TLAQUEPAQUE, JAL. C.P. 45570
 T. 3310495584- T. 3311237800

COTIZACION

WWW.MTSOLARPANEL.COM



COTIZACION

CANT	DESCRIPCION	MONTO
158	RENESOLA N-TYPE BIFACIAL RS5J-630NBG-E1 630w	
3	FRONIUS VERTO 36.0 480 36,000W	
—	ESTRUCTURA DE LUMINIO ANODIZADO / TORNILLERIA CERO INOX	
—	CABLEADO Y PROTECCIONES EN CD Y CA NOM001-2012	
—	MANO DE OBRA CERTIFICADA CO596,DC3	
—	TRAMITE INTERCONEXION CFE	

Handwritten signatures and notes in blue ink:
 - Vertical signature on the right side.
 - "Not a... of..."
 - "a... of..."
 - "4/30"

SUBTOTAL \$ 1,296,645.69 MXN
IVA \$ 207,463.31 MXN
TOTAL \$1,504,109.00 MXN

NUESTRAS MARCAS:



C. GLENDALE 604 B, COL. COLONIAL TLAQUEPAQUE JALISCO, CP. 45560





MT SOLAR PANEL

DISE8318098K5
GLENDALE 604 B.COL. TLAQUEPAQUE, JAL. C.P. 45570
T. 3310945584- T. 3311237800

ANALISIS



MONITOREO INCLUIDO WIFI (A PARTIR INVERSOR 2K)



BENEFICIOS FISCALES

La Ley del Impuesto sobre la Renta (ISR) permite deducir el 100% del costo de la inversión en el mismo año fiscal



DISMINUCION DEL IMPACTO CLIMATICO Y GENERACION DE ENERGIA LIMPIA

Bankability Pyramid



Provisional End Q2'24 Ratings: subject to changes post company reporting & PV-Tech in-house data refreshes.



[Handwritten signatures and notes in blue ink on the right side of the page.]

Av. Patria Oriente Nº 56 int. 3
 Col. El Manantial, Ameca, Jal.
 Tels: 375 758 3003 y 375 756 4190
 RFC: REOF9006286L1

05/ SEPTIEMBRE/ 2025
COTIZACIÓN: 001203

Cliente: Sistema de Agua Potable y Alcantarillado de Ameca RFC:		Proyecto: INTERCONEXIÓN
Domicilio: ALBATROS 1 ALLENDE Y ESPALDAS DE UDA Y ESPALDAS DE UDA DEP LAS MARGARITAS Teléfono: ---		C. P. : 46600 Estado: Ameca, Jal.
Cantidad U.M. Descripción		

170 pza. N-type i-TOPCon MONOFACIAL TRINA TSM-NE21 625 W

Trinasolar

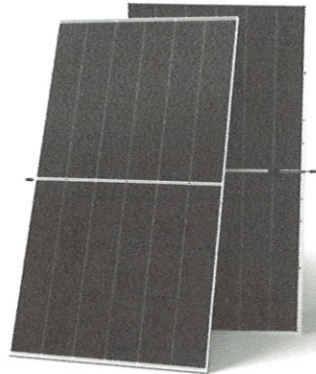

Performance Warranty

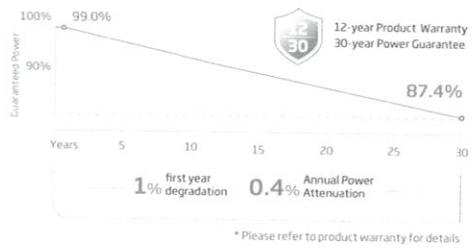

1 pza. SOLIS S5-GC100K-US 100,000W
 Equipo Trifásico 220V, 9 MPPT - 18 entradas, 98.8% eficiencia, TYPE 4X, AFCI, UL 1741, IEEE 1547

solis



Eficiente

- 8/9/10 MPPT, 98.8% de eficiencia máxima
- > relación CC/CA del 150%
- Corriente por string de hasta 16A, se adaptan perfectamente a los grandes módulos bifaciales actuales

Inteligente

- Función nocturna SVG
- Monitorización inteligente de strings, exploración inteligente de curvas I-V
- Actualización a distancia del firmware con un funcionamiento sencillo

Seguro

- Función de recuperación de voltaje nocturna (opcional)
- Protección AFCI, reduce el riesgo de incendio
- Componentes de máxima calidad mundialmente para una mayor vida útil

Económico

- Admite conexión tipo «Y» en el lado de CC

Forma de pago

Anticipo del 70% + 20% contra entrega de equipos + 10% al finalizar la instalación. Los precios pueden variar sin previo aviso. Vigencia 7 días, el dólar se toma al precio de venta en www.dof.gob.mx a la fecha del anticipo. Cualquier equipo aquí no cotizado se cobrará por separado.

Cargos extra en las siguientes situaciones durante el proceso:

- La base de los paneles requiere una estructura especial.
- Si el sistema es mayor a 10 KW (evaluar viabilidad con CFE).
- Verificación de instalaciones eléctricas por parte de UVIE o cualquier estudio que requiera CRE se generará un cargo extra.
- Incremento de carga, unificación de cargas y cambio de base en medidor o centro de carga.



dipsolar

PROYECTOS SOLARES

Handwritten signatures and notes in blue ink, including 'Medio Ambiente' and 'Cobertura'.

Av. Patria Oriente Nº 56 int. 3
Col. El Manantial, Ameca, Jal.
Tels: 375 758 3003 y 375 756 4190
RFC: REOF9006286L1

05/ SEPTIEMBRE/ 2025
COTIZACIÓN: 001203

ALBATROS 1
ALLENDE Y ESPALDAS DE UDA Y
ESPALDAS DE UDA DEP LAS MARGARITAS

--- --- CROSSRAIL 48-X / K2 CROSS CLAMP / ILSCO, SGB-4, 4-14 SOL-STR



--- --- INSTALACIONES ELÉCTRICAS EN C.D. Y C. A.
--- --- TUBERÍAS Y ESTRUCTURAS, TODO BAJO NORMA ECO - 586.01



*Todos los sistemas fotovoltaicos que instalamos en México requieren del visto bueno técnico de la Comisión Federal de Electricidad (CFE). En algunos casos específicos (sobre todo en instalaciones comerciales e industriales), esto no es suficiente. CFE también nos pide realizar un dictamen eléctrico realizado por una UVIE.

Forma de pago

Anticipo del 70% + 20% contra entrega de equipos + 10% al nalizar la instalación. Los precios pueden variar sin previo aviso. Vigencia 7 días, el dólar se toma al precio de venta en www.dof.gob.mx a la fecha del anticipo. Cualquier equipo aquí no cotizado se cobrará por separado.

Cargos extra en las siguientes situaciones durante el proceso:

- La base de los paneles requiere una estructura especial.
- Si el sistema es mayor a 10 KW (evaluar viabilidad con CFE).
- Verificación de instalaciones eléctricas por parte de UVIE o cualquier estudio que requiera CRE se generará un cargo extra.
- Incremento de carga, unificación de cargas y cambio de base en medidor o centro de carga.



PROYECTOS COMERCIALES

Handwritten signatures and notes in blue ink on the right side of the page.

Av. Patria Oriente Nº 56 int. 3
 Col. El Manantial, Ameca, Jal.
 Tels: 375 758 3003 y 375 756 4190
 RFC: REOF9006286L1

05/ SEPTIEMBRE/ 2025
COTIZACIÓN: 001203

ALBATROS 1
 ALLENDE Y ESPALDAS DE UDA Y
 ESPALDAS DE UDA DEP LAS MARGARITAS

PROPUESTA TÉCNICA

MODELO DEL EQUIPO	CANTIDAD	PRODUCCIÓN POR DÍA PROMEDIO APROXIMADO	PRODUCCIÓN POR MES PROMEDIO APROXIMADO	AÑOS DE GARANTÍA
N-type i-TOPCon MONOFACIAL TRINA TSM-NE21 625W	170 pzas	644.00 Kw	19,320.16 Kw	15 años
SOLIS S5-GC100K-US 100,000W	1 pzas	N/A	N/A	15 años
CROSSRAIL 48-X K2 CROSS CLAMP ILSCO, SGB-4, 4-14 SOL-STR	--- --- ---	N/A N/A N/A	N/A N/A N/A	15 años 15 años 15 años
GABINETES MATERIAL ELÉCTRICO	---- ----	N/A N/A	N/A N/A	15 años 5 años



[Handwritten signatures and notes in blue ink, including 'Albatros 1' and 'Espaldas de Uda']

[Handwritten signatures and notes in blue ink, including 'K2 systems' and 'dipsolar']

Av. Patria Oriente Nº 56 int. 3
Col. El Manantial, Ameca, Jal.
Tels: 375 758 3003 y 375 756 4190
RFC: REOF9006286L1

05/ SEPTIEMBRE/ 2025
COTIZACIÓN: 001203

ALBATROS 1
ALLENDE Y ESPALDAS DE UDA Y
ESPALDAS DE UDA DEP LAS MARGARITAS



Módulos Fotovoltaicos:
464 m²

BENEFICIOS AMBIENTALES

39.21 Hectáreas de bosque
que capturan CO₂ (1 año).



41,136 litros de gasolina
no consumidos



395,984 km no recorridos
por un vehículo.



PROYECTOS SUSTENTABLES

Handwritten signatures and notes in blue ink, including 'BTP', 'Antonio...', and 'Marta...'.

Av. Patria Oriente Nº 56 int. 3
Col. El Manantial, Ameca, Jal.
Tels: 375 758 3003 y 375 756 4190
RFC: REOF9006286L1

05/ SEPTIEMBRE/ 2025
COTIZACIÓN: 001203

ALBATROS 1
ALLENDE Y ESPALDAS DE UDA Y
ESPALDAS DE UDA DEP LAS MARGARITAS



Imagen Ilustrativa



[Handwritten signature]
E.H.

[Handwritten signature]
Marta Cacho

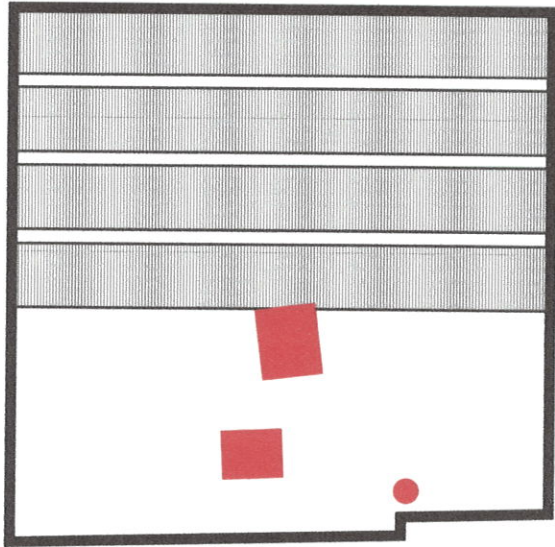
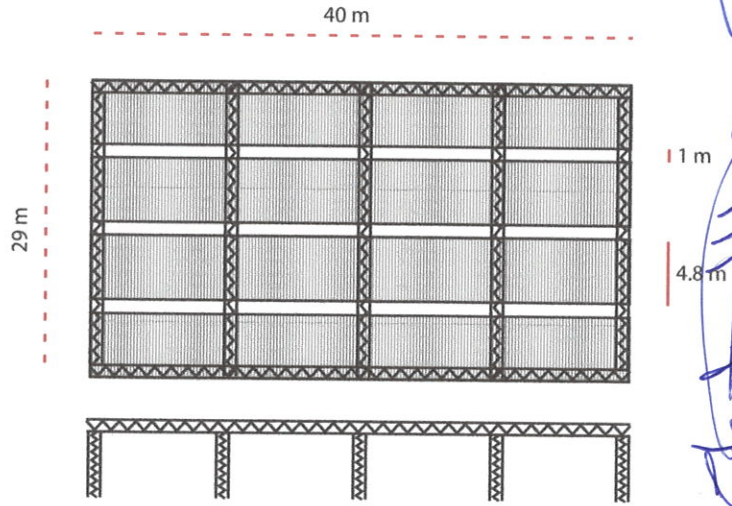
[Handwritten signature]
Ma. Gabriela
[Handwritten signature]
Marta Cacho



Av. Patria Oriente Nº 56 int. 3
Col. El Manantial, Ameca, Jal.
Tels: 375 758 3003 y 375 756 4190
RFC: REOF9006286L1

TIPO DE CAMBIO: \$18.75

05/ SEPTIEMBRE/ 2025
COTIZACIÓN: 001203

ALBATROS 1
ALLENDE Y ESPALDAS DE UDA Y
ESPALDAS DE UDA DEP LAS MARGARITAS

[Handwritten signature]



CONSUMO ANUAL
231,842 KWH

ALZA DE COSTO
PROMEDIO 57%^o

Aumento tarifa de CFE
promedio a 10 años.

RETORNO DE
INVERSIÓN 2.2 AÑOS

GASTO PROMEDIO
ANUAL EN CFE
\$889,755 MXN

EMISIÓN ANUAL DE CO₂
96.6 TONELADAS

Cálculos con base datos de consumo en
CFE y sus costos de un promedio anual.

POTENCIA 143,742 kW
AHORRO ANUAL
PROMEDIO 62 %^o
\$551,648

[Handwritten signature]

SUBTOTAL	\$ 928,323.50 MXN
IVA	\$ 148,531.76 MXN
TOTAL	\$ 1,076,855.26 MXN



Forma de pago

Anticipo del 70% + 20% contra entrega de equipos + 10% al nalizar la instalación. Los precios pueden variar sin previo aviso. Vigencia 7 días, el dólar se toma al precio de venta en www.dof.gob.mx a la fecha del anticipo. Cualquier equipo aquí no cotizado se cobrará por separado.

Cargos extra en las siguientes situaciones durante el proceso:

- La base de los paneles requiere una estructura especial.
- Si el sistema es mayor a 10 KW (evaluar viabilidad con CFE).
- Verificación de instalaciones eléctricas por parte de UVIE o cualquier estudio que requiera CRE se generará un cargo extra.
- Incremento de carga, unificación de cargas y cambio de base en medidor o centro de carga.



[Handwritten signature]
[Handwritten signature]
[Handwritten signature]
[Handwritten signature]